



แผนพัฒนาท้องถิ่น
(พ.ศ. ๒๕๖๑ - ๒๕๖๕)

องค์การบริหารส่วนตำบลบ้านแหลม
อำเภอบ้านแหลม จังหวัดเพชรบุรี

ส่วนที่ ๑ สภาพทั่วไปและข้อมูลพื้นฐาน

๑.ด้านกายภาพ

๑.๑ ที่ตั้ง

ที่ทำการองค์การบริหารส่วนตำบลบ้านแหลม อยู่ทางทิศตะวันตกของที่ว่าการอำเภอบ้านแหลม ตั้งอยู่ เลขที่ - หมู่ที่ ๙ ตำบลบ้านแหลม อำเภอบ้านแหลม จังหวัดเพชรบุรี มีระยะทางไปตามถนนบ้านแหลม - เพชรบุรี ประมาณ ๑ กิโลเมตร และห่างจากศาลากลางจังหวัดเพชรบุรี ประมาณ ๑๕ กิโลเมตร มีเนื้อที่ประมาณ ๒๔.๕๘ ตารางกิโลเมตร หรือ ๑๕,๓๖๒.๕๐ ไร่

พื้นที่รับผิดชอบขององค์การบริหารส่วนตำบลบ้านแหลม

หมู่ที่	หมู่บ้าน	ขนาดพื้นที่	
		ไร่	ตารางกิโลเมตร
๑	บ้านนอก	๒,๔๕๐	๓.๙๒๐
๒	บ้านตลาด	๙๒๐	๑.๔๗๒
๔	บ้านโน	๑,๑๕๐	๑.๘๔๐
๕	บ้านย่านซื่อ	๑,๙๗๐	๓.๑๕๒
๖	บ้านย่านซื่อ	๑,๕๕๐	๒.๔๘๐
๗	บ้านศาลเจ้าตึก	๒,๗๘๐	๔.๔๔๘
๘	บ้านท้องคู้	๑,๑๕๐	๑.๘๔๐
๙	บ้านทุ่งนา	๓,๓๙๒.๕๐	๕.๔๒๘

๑.๒ ลักษณะภูมิประเทศ

พื้นที่ทางกายภาพเป็นพื้นที่ราบชายฝั่งทะเล มีทรัพยากรทางน้ำที่อุดมสมบูรณ์ มีความลาดชันน้อยกว่า ๑% ชายทะเลด้านทิศตะวันออกของตำบลจะมีสภาพเป็นป่าชายเลนที่สามารถใช้เป็นประโยชน์ในกิจการ ด้านป่าไม้ และมีแม่น้ำเพชรบุรีไหลผ่านกลางตำบล เหมาะสำหรับการพัฒนาให้เป็นแหล่งท่องเที่ยวเชิงนิเวศต่อไป อาณาเขตมีดังนี้

- | | | |
|-------------|--------|--|
| ทิศเหนือ | ติดต่อ | เทศบาลตำบลบางตะบูน อ.บ้านแหลม จ.เพชรบุรี |
| ทิศตะวันออก | ติดต่อ | ทะเลอ่าวไทย |
| ทิศใต้ | ติดต่อ | ตำบลท่าแร้ง และตำบลบางขุนไทร อ.บ้านแหลม |
| ทิศตะวันตก | ติดต่อ | ตำบลบางครก อ.บ้านแหลม จ.เพชรบุรี |



๑.๓ ลักษณะภูมิอากาศ

มีลักษณะภูมิอากาศแบบลมมรสุม ด้านทิศตะวันออกเฉียงเหนือติดต่อกับทะเลอ่าวไทยทำให้มีสภาพอากาศอบอุ่น สบาย ไม่ร้อนจัด ไม่หนาวจัด มีความชื้นเล็กน้อย โดยแบ่งเป็น ๓ ฤดู เช่นเดียวกับสภาพอากาศทั่วไปของประเทศไทย

๑.๔ ลักษณะของดิน

ส่วนใหญ่เป็น ดินเหนียวถึงดินร่วนปนกรวดและเศษหิน และดินเค็ม

๒.ด้านการเมือง/การปกครอง

๒.๑ เขตการปกครอง

มี ๘ หมู่บ้าน อยู่ในเขตองค์การบริหารส่วนตำบล เต็มหมู่บ้าน ๑ หมู่บ้าน คือ หมู่ที่ ๙ และอยู่ในเขตเทศบาลตำบลบ้านแหลม ๗ หมู่บ้าน คือ หมู่ที่ ๑,๒,๔,๕,๖,๗,๘ โดยแยกพื้นที่การปกครองออกเป็น ๘ หมู่บ้าน ดังนี้

หมู่ที่	ชื่อบ้าน	จำนวนประชากร			จำนวนครัวเรือน	ชื่อผู้นำ
		ชาย	หญิง	รวม		
๑	บ้านนอก	๘	๙	๑๗	๑๗	นางชะลอ หงษ์ทอง
๒	บ้านตลาด	๒๖	๓๒	๕๘	๓๐	นายสาธิต โกศลนิรัตน์วงษ์
๔	บ้านใน	๙๗	๘๓	๑๘๐	๕๙	นายปรัชญา สุขารมย์
๕	บ้านย่านซื่อ	๑๑๒	๑๐๗	๒๑๙	๑๐๕	นายบุญลือ ธรรมมงคลชัย
๖	บ้านย่านซื่อ	๗๘	๘๖	๑๖๔	๘๙	นายชลอ สิ้นสิ้น
๗	บ้านศาลเจ้าตึก	๕๑	๕๔	๑๐๕	๕๕	นายพิศิษฐ์ศักดิ์ เทียงธรรม
๘	บ้านห้องคู้	๔๑	๔๓	๘๔	๑๕	นางสำอังก์ บุชบา
๙	บ้านทุ่งนา	๗๗๘	๗๕๐	๑,๕๒๘	๕๐๕	นายมานิช พุ่มเมฆ
รวม		๑,๑๙๑	๑,๑๖๔	๒,๓๕๕	๘๗๕	

๒.๒ การเลือกตั้ง

องค์การบริหารส่วนตำบลบ้านแหลม ได้รับการยกฐานะจากสภาตำบลบ้านแหลมให้เป็นองค์การบริหารส่วนตำบลบ้านแหลม ตามประกาศลงวันที่ ๑๘ ธันวาคม พ.ศ.๒๕๓๙ และในปี พ.ศ.๒๕๕๑ โดยมติคณะกรรมการพนักงานส่วนตำบลจังหวัดเพชรบุรี มีมติเห็นชอบให้ปรับขนาดองค์การบริหารส่วนตำบลบ้านแหลม จากองค์การบริหารส่วนตำบลขนาดเล็กเป็นองค์การบริหารส่วนตำบลขนาดกลาง ในการประชุมครั้งที่ ๔/๒๕๕๑ เมื่อวันที่ ๒๓ เมษายน พ.ศ.๒๕๕๑

องค์การบริหารส่วนตำบลบ้านแหลม มีทั้งหมด ๘ หมู่บ้าน ประชาชนให้ความร่วมมือด้านการเลือกตั้งเป็นอย่างดี เช่น การเลือกตั้งนายกองค์การบริหารส่วนตำบลและสมาชิกสภาองค์การบริหารส่วนตำบล ในปี พ.ศ. ๒๕๕๖ จำนวนผู้มีสิทธิเลือกตั้งนายกองค์การบริหารส่วนตำบล ๑,๓๖๑ คน จากผู้มีสิทธิเลือกตั้งทั้งสิ้น ๑,๖๐๖ คน คิดเป็นร้อยละ ๘๔.๗๕ จำนวนผู้มีสิทธิเลือกตั้งสมาชิกสภาองค์การบริหารส่วนตำบล ๑,๒๕๗ คน จากผู้มีสิทธิเลือกตั้งทั้งสิ้น ๑,๖๓๙ คน คิดเป็นร้อยละ ๗๖.๖๙

การเลือกตั้งนายกองค์การบริหารส่วนตำบล (ข้อมูลเมื่อวันที่ ๔ สิงหาคม ๒๕๕๖)

- จำนวนผู้มีสิทธิเลือกตั้งนายกองค์การบริหารส่วนตำบล ๑,๖๐๖ คน
- จำนวนผู้มีสิทธิเลือกตั้งนายกองค์การบริหารส่วนตำบล ๑,๓๖๑ คน

การเลือกตั้งสมาชิกสภาองค์การบริหารส่วนตำบล (ข้อมูลเมื่อวันที่ ๑๓ ตุลาคม ๒๕๕๖)

- จำนวนผู้มีสิทธิเลือกตั้งสมาชิกสภาองค์การบริหารส่วนตำบล ๑,๖๓๙ คน
- จำนวนผู้มาใช้สิทธิเลือกตั้งสมาชิกสภาองค์การบริหารส่วนตำบล ๑,๒๕๗ คน

โครงสร้างการบริหารของ อบต.บ้านแหลม และหน้าที่ความรับผิดชอบ

(๑) สำนักงานปลัดองค์การบริหารส่วนตำบล รับผิดชอบงาน

๑.๑ งานบริหารทั่วไป

- สารบรรณ - บริหารงานบุคคล
- เลือกตั้งและทะเบียนข้อมูล - ตรวจสอบภายใน
- งานควบคุมและส่งเสริมการท่องเที่ยว - งานข้อมูลข่าวสาร

๑.๒ งานนโยบายและแผน

- นโยบายและแผนพัฒนา - วิชาการ
- งบประมาณ - ข้อมูลและประชาสัมพันธ์
- สารสนเทศและคอมพิวเตอร์

๑.๓ งานกฎหมายและคดี

- กฎหมายและคดี - ร้องเรียนร้องทุกข์และอุทธรณ์
- ข้อบัญญัติและระเบียบ

๑.๔ งานป้องกันและบรรเทาสาธารณภัย

- อำนวยการ - ป้องกัน
- ฟื้นฟู - กู้ภัย

๑.๕ งานสาธารณสุขและสิ่งแวดล้อม

งานอนามัยและสิ่งแวดล้อม

- งานสุขาภิบาลทั่วไป - งานสุขาภิบาลโรงงาน
- งานอาชีวอนามัย - งานสุขาภิบาลอาหารและสถานที่ประกอบอาหาร

งานส่งเสริมสุขภาพและสาธารณสุข

- งานอนามัยชุมชน - งานสาธารณสุขมูลฐาน
- งานสุขศึกษา - งานป้องกันยาเสพติด
- งานควบคุมมาตรฐานอาหารและน้ำ

งานควบคุมโรค

- งานรักษาโรค - งานควบคุมโรคและป้องกันโรค

งานรักษาความสะอาด

- งานควบคุมสิ่งปฏิกูล - งานกำจัดขยะมูลฝอยและน้ำเสีย
- งานรักษาความสะอาดและขนถ่ายสิ่งปฏิกูล

(๒) กองคลัง รับผิดชอบงาน

๒.๑ งานการเงิน

- การเงิน - รับเงินเบิกจ่ายเงิน
- จัดทำฎีกาเบิกจ่ายเงิน - เก็บรักษาเงิน

๒.๒ งานบัญชี

- การบัญชี - ทะเบียนการคุมเบิกจ่ายเงิน
- งบการเงินและงบทดลอง - แสดงฐานะทางการเงิน

๒.๓ งานพัฒนาและจัดเก็บรายได้

- ภาษีอากร ค่าธรรมเนียมและค่าเช่า - พัฒนารายได้
- ควบคุมกิจการค้าและค่าปรับ - ทะเบียนควบคุมและเร่งรัดรายได้

๒.๔ งานทะเบียนทรัพย์สินและพัสดุ

- ทะเบียนทรัพย์สินและแผนที่ภาษี - พัสตุ
- ทะเบียนเบิกจ่ายวัสดุครุภัณฑ์ - จัดซื้อจัดจ้าง

(๓) กองช่าง รับผิดชอบงาน

๓.๑ งานก่อสร้าง

- ก่อสร้างและบูรณะถนน - ก่อสร้างสะพาน ฝ่ายท่อน้ำ
- งานข้อมูลก่อสร้าง - งานระบบข้อมูลและแผนที่
- งานบำรุงรักษาเครื่องจักรและยานพาหนะ

๓.๒ งานออกแบบและควบคุมอาคาร

- ประเมินราคา - ควบคุมการก่อสร้างอาคาร
- ออกแบบและบริการข้อมูล - งานบริการข้อมูลและหลักเกณฑ์
- งานวิศวกรรม - งานสถาปัตยกรรมและมัณฑศิลป์

๓.๓ งานประสานสาธารณูปโภค

- งานระบายน้ำ - ไฟฟ้าสาธารณะ
- จัดตักแต่งสถานที่ - ประสานสาธารณูปโภคและกิจการประปา

๓.๔ งานผังเมือง

- วางระบบผังเมือง - งานบริหารจัดการผังเมือง

(๔) กองสวัสดิการสังคม รับผิดชอบ

๔.๑ งานสวัสดิการและพัฒนาชุมชน

- งานสวัสดิการเด็กและเยาวชน - งานส่งเสริมและพัฒนาชุมชน

๔.๒ งานสังคมสงเคราะห์

๔.๓ งานส่งเสริมอาชีพและพัฒนาสตรี

๔.๔ งานส่งเสริมการเกษตรและปศุสัตว์

๔.๕ งานการศึกษา ศาสนาและวัฒนธรรม

๔.๖ งานบริหารการศึกษา

- งานบริหารจัดการด้านการศึกษา

๔.๗ งานส่งเสริมการศึกษา ศาสนาและวัฒนธรรม

- งานส่งเสริมและพัฒนาการศึกษา ศาสนาและวัฒนธรรม

๓. ประชากร

๓.๑ ข้อมูลเกี่ยวกับจำนวนประชากร (ข้อมูลเปรียบเทียบย้อนหลัง ๓ - ๕ ปี และการคาดการณ์ในอนาคต)

ประชากรทั้งสิ้น ๒,๓๕๕ คน แยกเป็นชาย ๑,๑๙๑ คน หญิง ๑,๑๖๔ คน มีความหนาแน่นเฉลี่ย ๙๕.๘๑ คน/ตารางกิโลเมตร (ข้อมูล ณ เดือน พฤษภาคม พ.ศ.๒๕๖๒ สำนักบริหารการทะเบียน กรมการปกครอง กระทรวงมหาดไทย)

สถิติประชากร ต.บ้านแหลม อ.บ้านแหลม จ.เพชรบุรี

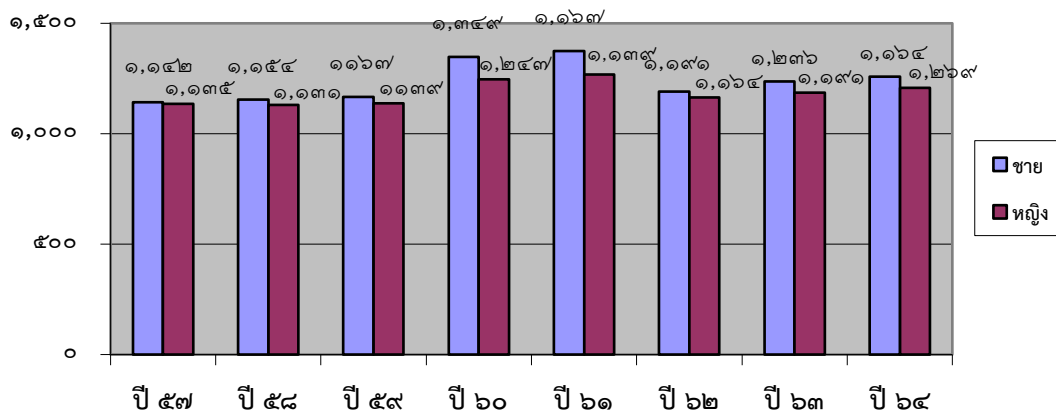

ที่มา : กรมการปกครอง กระทรวงมหาดไทย (พฤษภาคม ๒๕๖๒)

๓.๒ ช่วงอายุและจำนวนประชากร (ข้อมูล ณ เดือน พฤษภาคม พ.ศ.๒๕๖๒ สำนักบริหารการทะเบียน กรมการปกครอง กระทรวงมหาดไทย)

ช่วงอายุ	ชาย	หญิง	รวม
อายุน้อยกว่า ๑ ปี - ๑๘ ปี	๒๘๓	๒๔๔	๕๒๗
อายุ ๑๙ - ๒๕ ปี	๑๑๐	๑๒๓	๒๓๓
อายุ ๒๖ - ๕๙ ปี	๗๑๘	๖๕๙	๑,๓๗๗
อายุ ๖๐ ปีขึ้นไป	๒๖๒	๒๔๐	๕๐๒
รวม	๑,๓๗๓	๑,๒๖๖	๒,๖๓๙

๔. สภาพสังคม

๔.๑ การศึกษา

โรงเรียนประถมศึกษา	๑	แห่ง	(โรงเรียนมิตรภาพที่ ๓๔)
โรงเรียนมัธยมศึกษา	๑	แห่ง	(โรงเรียนบ้านแหลมวิทยา)
ศูนย์การเรียนรู้ชุมชน	๑	แห่ง	(กศน.อำเภอบ้านแหลม)

๔.๒ สาธารณสุข

อัตราการมีและใช้ส้วมราดน้ำร้อยละ ๑๐๐	
โรงพยาบาลของรัฐในสังกัดกระทรวงสาธารณสุข -	แห่ง
สถานพยาบาลเอกชน	- แห่ง
ร้านขายยาแผนปัจจุบัน	- แห่ง

๔.๓ อาชญากรรม

องค์การบริหารส่วนตำบลบ้านแหลมไม่มีเหตุอาชญากรรมเกิดขึ้น จากการสำรวจข้อมูลพื้นฐานพบว่า ส่วนมากประชาชนมีการป้องกันอุบัติเหตุอย่างถูกวิธี มีความปลอดภัยในชีวิตและทรัพย์สิน มีการตั้งจุดตรวจ จุดสกัด จุดบริการ ในช่วงเทศกาลที่มีวันหยุดหลายวันเพื่ออำนวยความสะดวกให้กับประชาชน

๔.๔ ยาเสพติด

ปัญหายาเสพติดในองค์การบริหารส่วนตำบลบ้านแหลม จากการที่ทางสถานีตำรวจภูธรบ้านแหลมได้แจ้งให้แก่องค์การบริหารส่วนตำบลบ้านแหลมทราบนั้นพบว่าในเขตองค์การบริหารส่วนตำบลบ้านแหลมมีผู้ที่ติดยาเสพติดแต่เมื่อเทียบกับพื้นที่อื่นถือว่าน้อย และยังไม่พบผู้ค้า เหตุผลก็เนื่องมาจากว่าได้รับความร่วมมือกับทางผู้นำ ประชาชน หน่วยงานขององค์การบริหารส่วนตำบลบ้านแหลมที่ช่วยสอดส่องดูแลอยู่เป็นประจำ การแก้ไขปัญหาขององค์การบริหารส่วนตำบลบ้านแหลมสามารถทำได้เฉพาะตามอำนาจหน้าที่เท่านั้น เช่น การณรงค์ การประชาสัมพันธ์ การแจ้งเบาะแส การฝึกอบรมให้ความรู้ ถ้านอกเหนือจากอำนาจหน้าที่ ก็เป็นเรื่องของอำเภอหรือตำรวจแล้วแต่กรณี ทั้งนี้ องค์การบริหารส่วนตำบลบ้านแหลมก็ได้ให้ความร่วมมือมาโดยตลอด

๔.๕ การสังคมสงเคราะห์

องค์การบริหารส่วนตำบลบ้านแหลมได้ดำเนินการด้านสังคมสงเคราะห์ ดังนี้

- (๑) ดำเนินการจ่ายเบี้ยยังชีพให้กับผู้สูงอายุ ผู้พิการ และผู้ป่วยเอดส์
- (๒) รับลงทะเบียนและประสานโครงการเงินอุดหนุนเพื่อการเลี้ยงดูเด็กแรกเกิด
- (๓) ประสานการทำบัตรผู้พิการ
- (๔) ดำเนินการโครงการฝึกอบรมทักษะอาชีพให้กับประชาชนทั่วไป
- (๕) ประสานการให้ความช่วยเหลือของจังหวัด อำเภอ หน่วยงานต่างๆ ที่ให้การสนับสนุน

๕. ระบบบริการพื้นฐาน

๕.๑ การคมนาคมขนส่ง

ทางบก

ถนนสายหลักมีจำนวน ๔ สาย ได้แก่

๑. ถนนกรมทางหลวง สายเพชรบุรี – บ้านแหลมฝั่งตะวันออก
๒. ถนนกรมทางหลวง สายเพชรบุรี – บ้านแหลมฝั่งตะวันตก
๓. ถนนสายบ้านแหลม - บางขุนไทร
๔. ถนนสายบ้านแหลม - บางตะบูน

นอกจากที่กล่าวมาแล้วยังมีสายย่อยๆ ในพื้นที่อีกหลายสาย

ถนนขององค์การบริหารส่วนตำบลบ้านแหลม จำนวน ๑๙ สาย

คอนกรีต	จำนวน ๑๒ สาย	ระยะทาง ๑๐.๐๐๗ กิโลเมตร
แอสฟัลต์ติก	จำนวน - สาย	ระยะทาง - กิโลเมตร
ลาดยาง	จำนวน ๒ สาย	ระยะทาง ๒.๐๒๐ กิโลเมตร
หินคลุก	จำนวน ๑ สาย	ระยะทาง ๑.๙๘๗ กิโลเมตร
คสล.บางส่วนหินคลุกบางส่วน	จำนวน ๓ สาย	ระยะทาง ๓.๔๙๗ กิโลเมตร
คสล.บางส่วนลูกรังบางส่วน	จำนวน ๒ สาย	ระยะทาง ๕.๐๐๐ กิโลเมตร

ทางน้ำ

ในเขตองค์การบริหารส่วนตำบลบ้านแหลมมีแม่น้ำเพชรบุรีไหลผ่าน ปัจจุบันใช้เป็นทางสัญจรเพื่อประกอบอาชีพประมงในการขนส่งทางน้ำ

๕.๒ การไฟฟ้า

การขยายเขตไฟฟ้า ปัจจุบันมีไฟฟ้าใช้ทุกครัวเรือน คิดเป็น ๑๐๐ เปอร์เซ็นต์ ปัญหาคือไฟฟ้าส่องสว่างสาธารณะยังไม่สามารถดำเนินการครอบคลุมพื้นที่ได้ทั้งหมด องค์การบริหารส่วนตำบลบ้านแหลมได้บรรจุโครงการขยายเขตไฟฟ้าสาธารณะ ในแผนพัฒนาท้องถิ่น (พ.ศ.๒๕๖๑ - ๒๕๖๕) เรียบร้อยแล้ว และบางจุดอยู่ในช่วงกำลังดำเนินการอยู่ องค์การบริหารส่วนตำบลก็ได้ตั้งงบประมาณในส่วนนี้ไว้แล้ว

๕.๓ การประปา

องค์การบริหารส่วนตำบลบ้านแหลมไม่มีกิจการประปาหมู่บ้าน ประชาชนในเขตพื้นที่ใช้น้ำประปาจากการประปาส่วนภูมิภาค

๕.๔ โทรศัพท์

ปัจจุบันในพื้นที่องค์การบริหารส่วนตำบลบ้านแหลม ไม่มีโทรศัพท์สาธารณะ เนื่องจากประชาชนได้นิยมใช้โทรศัพท์ส่วนบุคคลแทน ซึ่งสามารถติดต่อสื่อสารได้รวดเร็ว และสามารถใช้งานอินเทอร์เน็ตได้ เช่น โทรศัพท์มือถือ สำหรับสถานที่ราชการยังคงใช้ระบบโทรศัพท์พื้นฐานในการติดต่อสื่อสารอยู่

๕.๕ ไปรษณีย์หรือการสื่อสารหรือการขนส่ง และวัสดุ ครุภัณฑ์

องค์การบริหารส่วนตำบลบ้านแหลมไม่มีไปรษณีย์ แต่มีบริการไปรษณีย์จากไปรษณีย์ประจำอำเภอ ซึ่งมีจำนวน ๑ แห่ง ให้บริการ เวลา ๐๘.๐๐ - ๑๖.๐๐ น. ในวันจันทร์ - เสาร์ (วันเสาร์ครึ่งวัน) หยุดวันอาทิตย์ และมีท่ารถตู้ขนส่งประจำบ้าน จำนวน ๑ แห่ง อยู่ที่ตลาดวัดต้นสน ให้บริการทุกๆ ชั่วโมง และทุกวัน

- มีหอกระจายข่าวประจำหมู่บ้านมีครบทั้ง ๘ หมู่บ้าน
- มีบริการให้ใช้อินเทอร์เน็ตฟรี ที่สำนักงานองค์การบริหารส่วนตำบลบ้านแหลม
- องค์การบริหารส่วนตำบลบ้านแหลม มีวัสดุ ครุภัณฑ์ในการปฏิบัติหน้าที่ แต่ก็มีบาง

รายการที่ยังขาดแคลนเนื่องจากมีงบประมาณไม่เพียงพอ วัสดุ ครุภัณฑ์ต่างๆ นั้นมีไว้สำหรับการปฏิบัติหน้าที่ของเจ้าหน้าที่องค์การบริหารส่วนตำบลบ้านแหลมในการดำเนินภารกิจบริการสาธารณะเพื่อประโยชน์ของประชาชนเท่านั้น แต่หากประชาชนเดือดร้อน หรือหน่วยงานอื่นเดือดร้อน ก็สามารถมายืมใช้ได้

๖. ระบบเศรษฐกิจ

๖.๑ การเกษตร

มีแหล่งน้ำเพื่อใช้ในการเกษตร ได้แก่ แม่น้ำ (เพชรบุรี) ๑ สาย, ฝาย ๑ แห่ง, คลองชลประทาน ๓ แห่ง, หลุมยืมชลประทาน ๓ แห่ง, คลอง เหมือง แพรกและอื่นๆ ๑๘ แห่ง

๖.๒ การประมง

ประชาชนในเขตองค์การบริหารส่วนตำบลบ้านแหลมส่วนใหญ่ประกอบอาชีพการทำประมง เช่น การเลี้ยงกุ้ง หอย ปู ปลา ฯลฯ

๖.๓ การปศุสัตว์

การปศุสัตว์ในเขตองค์การบริหารส่วนตำบลบ้านแหลม เป็นการประกอบการในลักษณะเลี้ยงในครัวเรือนเป็นอาชีพหลักและอาชีพเสริม เช่น การเลี้ยงไก่ เป็ด โค สุกร เพื่อจำหน่ายและบริโภคเองในครัวเรือน

๖.๔ การบริการ

โรงแรม/รีสอร์ท	จำนวน	๓	แห่ง
ร้านอาหาร/คาราโอเกะ	จำนวน	๒	แห่ง

๖.๕ การท่องเที่ยว

นาเกลือแหล่งผลิตเกลือทะเลตลอดเส้นทางเรียบชายฝั่งทะเล

๖.๖ อุตสาหกรรม

อุตสาหกรรมขนาดกลางและขนาดเล็ก ได้แก่

๑. โรงงานแปรรูปอาหารทะเล	๑	แห่ง
๒. บริษัทแช่แข็งอาหารทะเลส่งออก	๑	แห่ง

๖.๗ การพาณิชย์และกลุ่มอาชีพ

ร้านอาหาร	จำนวน	๓	แห่ง
ปั้มน้ำมันและก๊าซ	จำนวน	๓	แห่ง
คลังสินค้า	จำนวน	๗	แห่ง
ร้านค้า + ร้านขายของชำ	จำนวน	๑๒	แห่ง
ร้านปะยาง	จำนวน	๑	แห่ง
ร้านรับซื้อ - ขายของเก่า	จำนวน	๓	แห่ง
อู่ซ่อมรถ	จำนวน	๑	แห่ง
โรงงาน	จำนวน	๒	แห่ง
โรงเรือนให้เช่า	จำนวน	๒	แห่ง
ฟาร์มเปิด ไก่ หมู	จำนวน	๓	แห่ง
โรงน้ำแข็ง	จำนวน	๑	แห่ง
โรงเรือนทำพลาสติก ปลูกแห่ง เพาะพันธุ์ปลา	จำนวน	๔	แห่ง

๖.๘ แรงงาน

การจ้างงานตามหน่วยงานภาครัฐและเอกชนเป็นแรงงานไทย ส่วนการจ้างงานในการทำการประมงมีการจ้างแรงงานไทยและแรงงานพม่า

๗. ศาสนา ประเพณี วัฒนธรรม

๗.๑ การนับถือศาสนา

ประชาชนส่วนใหญ่ในเขตองค์การบริหารส่วนตำบลบ้านแหลม ประมาณร้อยละ ๙๐ นับถือศาสนาพุทธ และร้อยละ ๑๐ นับถือศาสนาอิสลามและอื่นๆ ประชาชนส่วนใหญ่นับถือศาสนาพุทธ

๗.๒ ประเพณีและงานประจำปี

วัฒนธรรม ชุมชนในเขตองค์การบริหารส่วนตำบลบ้านแหลม มีขนบธรรมเนียมประเพณีและวัฒนธรรมท้องถิ่นที่ดั้งเดิม ปฏิบัติสืบทอดกันมาเป็นประจำทุกปี ดังนี้

๑. ประเพณีคนลาน	เดือนกุมภาพันธ์
๒. งานประเพณีสงกรานต์	เดือนเมษายน
๓. งานประเพณีเข้าพรรษา	เดือนกรกฎาคม
๔. งานประเพณีออกพรรษา	เดือนตุลาคม
๕. งานประเพณีลอยกระทง	เดือนพฤศจิกายน

๗.๓ ภูมิปัญญาท้องถิ่น ภาษาถิ่น

- ด้านศิลปหัตถกรรม - งานประดิษฐ์จากเศษวัสดุ ทอเสื่อ งานไม้ การเย็บใบจาก
- ด้านการแพทย์และสาธารณสุข - นวดแผนไทย ทำลูกประคบ อบสมุนไพรหลังคลอดบุตร
- ด้านการทำขนมไทย - ขนมหวานเมืองเพชร

๗.๔ สินค้าพื้นเมืองและของที่ระลึก

อาหารทะเลสดและแปรรูป ขนมหวานเมืองเพชร ขนมจาก อาหารและขนมที่ผลิตจากใบชะคราม

๘. ทรัพยากรธรรมชาติ

๘.๑ น้ำ

มีแหล่งน้ำเพื่อใช้ในการเกษตร ได้แก่

- แม่น้ำ (แม่น้ำเพชรบุรี)	จำนวน	๑	สาย
- ฝาย	จำนวน	๑	แห่ง
- บ่อน้ำตื้น	จำนวน	-	แห่ง
- ประปาหมู่บ้าน	จำนวน	-	แห่ง
- คลองชลประทาน	จำนวน	๓	แห่ง
- หลุมยืมชลประทาน	จำนวน	๓	แห่ง
- คลอง, เหมือง, แพรกและอื่น ๆ	จำนวน	๑๘	แห่ง

๘.๒ ป่าไม้

ในเขตพื้นที่องค์การบริหารส่วนตำบลบ้านแหลมไม่มีป่าไม้

๘.๓ ภูเขา

ในเขตพื้นที่องค์การบริหารส่วนตำบลบ้านแหลมไม่มีภูเขา

๘.๔ ทรัพยากรธรรมชาติที่สำคัญขององค์กรปกครองส่วนท้องถิ่น

- ทรัพยากรธรรมชาติที่สำคัญจะมาจากทะเลเป็นส่วนใหญ่ เช่น กุ้ง หอย ปู ปลา
- พื้นที่ป่าสงวนแห่งชาติ ป่าบ้านแหลม จำนวน ๖๒๕ ไร่ ที่ได้รับการถ่ายโอนภารกิจงาน

ควบคุมไฟป่า จากกรมอุทยานแห่งชาติ สัตว์ป่า และพันธุ์พืช ตั้งแต่วันที่ ๑ กันยายน พ.ศ.๒๕๔๘

ส่วนที่ ๒

ยุทธศาสตร์การพัฒนาระบบโครงสร้างส่วนท้องถิ่น

๑. ความสัมพันธ์ระหว่างแผนพัฒนาระดับมหภาค

๑.๑ แผนยุทธศาสตร์ชาติ ๒๐ ปี

วิสัยทัศน์ประเทศไทย

“ประเทศไทยมีความมั่นคง มั่งคั่ง ยั่งยืน เป็นประเทศพัฒนาแล้ว ด้วยการพัฒนาตามหลักปรัชญาของเศรษฐกิจพอเพียง” หรือเป็นคติพจน์ประจำชาติว่า “มั่นคง มั่งคั่ง ยั่งยืน” เพื่อสนองต่อผลประโยชน์แห่งชาติ อันได้แก่ การมีเอกราช อธิปไตย การดำรงอยู่อย่างมั่นคงและยั่งยืนของสถาบันหลักของชาติ และประชาชนจากภัยคุกคามทุกรูปแบบ การอยู่ร่วมกันในชาติอย่างสันติสุข เป็นปึกแผ่น มีความมั่นคงทางสังคมท่ามกลางพหุสังคม และการมีเกียรติและศักดิ์ศรีของความเป็นมนุษย์ ความเจริญเติบโตของชาติ ความเป็นธรรมและความอยู่ดีมีสุขของประชาชน ความยั่งยืนของฐานทรัพยากรธรรมชาติสิ่งแวดล้อม ความมั่นคงทางพลังงานและอาหาร ความสามารถในการรักษาผลประโยชน์ของชาติภายใต้การเปลี่ยนแปลงของภาวะแวดล้อมระหว่างประเทศ และการอยู่ร่วมกันอย่างสันติ ประสานสอดคล้องกันด้านความมั่นคงในประชาคมอาเซียนและประชาคมโลกอย่างมีเกียรติและศักดิ์ศรี

ความมั่นคง หมายถึง การมีความมั่นคงปลอดภัยจากภัยและการเปลี่ยนแปลงทั้งภายในประเทศและภายนอกประเทศในทุกระดับ ทั้งระดับประเทศ สังคม ชุมชน ครัวเรือน และปัจเจกบุคคล และมีความมั่นคงในทุกมิติ ทั้งมิติทางการทหาร เศรษฐกิจ สังคม สิ่งแวดล้อม และการเมือง เช่น ประเทศมีความมั่นคงในเอกราชและอธิปไตย มีการปกครองระบอบประชาธิปไตยที่มีพระมหากษัตริย์ทรงเป็นประมุข สถาบันชาติ ศาสนา พระมหากษัตริย์ มีความเข้มแข็งเป็นศูนย์กลางและเป็นที่ยึดเหนี่ยวจิตใจของประชาชน มีระบบการเมืองที่มั่นคงเป็นกลไกที่นำไปสู่การบริหารประเทศที่ต่อเนื่องและโปร่งใสตามหลักธรรมาภิบาล สังคมมีความปรองดองและความสามัคคี สามารถผนึกกำลังเพื่อพัฒนาประเทศ ชุมชน มีความเข้มแข็ง ครอบครัวมีความอบอุ่น ประชาชนมีความมั่นคงในชีวิต มีงานและรายได้ที่มั่นคง พอเพียงกับการดำรงชีวิต มีการออมสำหรับวัยเกษียณ ความมั่นคงของอาหาร พลังงานและน้ำ มีที่อยู่อาศัยและความปลอดภัยในชีวิตทรัพย์สิน

ความมั่งคั่ง หมายถึง ประเทศไทยมีการขยายตัวของเศรษฐกิจอย่างต่อเนื่องและมีความยั่งยืน จนเข้าสู่กลุ่มประเทศรายได้สูง ความเหลื่อมล้ำของการพัฒนาลดลง ประชากรมีความอยู่ดีมีสุขได้รับผลประโยชน์จากการพัฒนาอย่างเท่าเทียมกันมากขึ้น และมีการพัฒนาอย่างทั่วถึงทุกภาคส่วน มีคุณภาพชีวิตตามมาตรฐานขององค์การสหประชาชาติ ไม่มีประชาชนที่อยู่ในภาวะความยากจน เศรษฐกิจในประเทศมีความเข้มแข็ง ขณะเดียวกันต้องมีความสามารถในการแข่งขันกับประเทศต่างๆ ทั้งในตลาดโลกและตลาดภายในประเทศเพื่อให้สามารถสร้างรายได้ทั้งจากภายในและภายนอกประเทศ ตลอดจนมีการสร้างฐานเศรษฐกิจและสังคมแห่งอนาคต เพื่อให้สอดคล้องกับบริบทการพัฒนาที่เปลี่ยนแปลงไป และประเทศไทยมีบทบาทที่สำคัญในเวทีโลก และมีความสัมพันธ์ทางเศรษฐกิจและการค้าอย่างแน่นแฟ้นกับประเทศในภูมิภาคเอเชีย เป็นจุดสำคัญของการเชื่อมโยงในภูมิภาค ทั้งการคมนาคมขนส่ง การผลิต การค้า การลงทุน และการทำธุรกิจเพื่อให้เป็นพลังในการพัฒนา นอกจากนี้ ยังมีความสมบูรณ์ในทุนที่จะสามารถสร้างการพัฒนาต่อเนื่องไปได้แก่ ทุนมนุษย์ ทุนทางปัญญา ทุนทางการเงิน ทุนที่เป็นเครื่องมือเครื่องจักร ทุนทางสังคม และทุนทรัพยากรธรรมชาติและสิ่งแวดล้อม

ความยั่งยืน หมายถึง การพัฒนาที่สามารถสร้างความเจริญ รายได้ และคุณภาพชีวิตของประชาชนให้เพิ่มขึ้นอย่างต่อเนื่อง ซึ่งเป็นการเจริญเติบโตของเศรษฐกิจที่อยู่บนหลักการใช้ การรักษา และการฟื้นฟูฐานทรัพยากรธรรมชาติอย่างยั่งยืน ไม่ใช่ทรัพยากรธรรมชาติจนเกินพอดี ไม่สร้างมลภาวะต่อสิ่งแวดล้อม จนเกินความสามารถในการรองรับและเยียวยาของระบบนิเวศ การผลิตและการบริโภคเป็นมิตรกับสิ่งแวดล้อม และสอดคล้องกับเป้าหมายการพัฒนาที่ยั่งยืน ทรัพยากรธรรมชาติมีความอุดมสมบูรณ์มากขึ้น และสิ่งแวดล้อมมีคุณภาพดีขึ้น คนมีความรับผิดชอบต่อสังคม มีความเอื้ออาทร เสียสละเพื่อผลประโยชน์ส่วนรวม รัฐบาลมีนโยบายที่มุ่งประโยชน์ส่วนรวมอย่างยั่งยืน และให้ความสำคัญกับการมีส่วนร่วมของประชาชน และทุกภาคส่วนในสังคมยึดถือและปฏิบัติตาม หลักปรัชญาของเศรษฐกิจพอเพียงเพื่อการพัฒนาอย่างสมดุล มีเสถียรภาพ และยั่งยืน

ประเด็นยุทธศาสตร์ชาติ

เพื่อให้ประเทศไทยสามารถยกระดับการพัฒนาให้บรรลุตามวิสัยทัศน์ “ประเทศไทยมีความมั่นคง มั่งคั่ง ยั่งยืน เป็นประเทศพัฒนาแล้ว ด้วยการพัฒนาตามหลักปรัชญาของเศรษฐกิจพอเพียง” และเป้าหมายการพัฒนาประเทศข้างต้น จึงจำเป็นต้องกำหนดยุทธศาสตร์การพัฒนาประเทศระยะยาว ที่จะทำให้ประเทศไทยมีความมั่นคงในเอกราชและอธิปไตย มีภูมิคุ้มกันต่อการเปลี่ยนแปลงจากปัจจัยภายในและภายนอกประเทศในทุกมิติทุกรูปแบบและทุกระดับ ภาคเกษตรกรรม ภาคอุตสาหกรรม และภาคบริการของประเทศได้รับการพัฒนายกระดับไปสู่การใช้เทคโนโลยีและนวัตกรรมในการสร้างมูลค่าเพิ่ม และพัฒนาเทคโนโลยีที่สำคัญในการขับเคลื่อนเศรษฐกิจใหม่ที่จะสร้างและเพิ่มศักยภาพในการแข่งขันของประเทศ เพื่อยกระดับฐานรายได้ของประชาชนในภาพรวมและกระจายผลประโยชน์ไปสู่ภาคส่วนต่างๆ ได้อย่างเหมาะสม คนไทยได้รับการพัฒนาให้เป็นคนดี เก่ง มีวินัย คำนึงถึงผลประโยชน์ส่วนรวม และมีศักยภาพในการคิดวิเคราะห์ สามารถ “รู้ รับ ปรับใช้” เทคโนโลยีใหม่ได้อย่างต่อเนื่อง สามารถเข้าถึงบริการพื้นฐาน ระบบสวัสดิการ และกระบวนการยุติธรรมได้อย่างเท่าเทียมกัน โดยไม่มีใครถูกทิ้งไว้ข้างหลัง

การพัฒนาประเทศในช่วงระยะเวลาของยุทธศาสตร์ชาติ จะมุ่งเน้นการสร้างสมดุลระหว่างการพัฒนาความมั่นคง เศรษฐกิจ สังคม และสิ่งแวดล้อม โดยการมีส่วนร่วมของทุกภาคส่วนในรูปแบบ “ประชารัฐ” โดยประกอบด้วย ๖ ยุทธศาสตร์ ได้แก่ ยุทธศาสตร์ชาติด้านความมั่นคง ยุทธศาสตร์ชาติด้านการสร้างความสามารถในการแข่งขัน ยุทธศาสตร์ชาติด้านการพัฒนาและเสริมสร้างศักยภาพทรัพยากรมนุษย์ ยุทธศาสตร์ชาติด้านการสร้างโอกาสและความเสมอภาคทางสังคม ยุทธศาสตร์ชาติด้านการสร้างการเติบโตบนคุณภาพชีวิตที่เป็นมิตรกับสิ่งแวดล้อม และยุทธศาสตร์ชาติด้านการปรับสมดุลและพัฒนาระบบการบริหารจัดการภาครัฐ โดยแต่ละยุทธศาสตร์มีเป้าหมายและประเด็นการพัฒนา ดังนี้

๑) **ยุทธศาสตร์ชาติด้านความมั่นคง** มีเป้าหมายการพัฒนาที่สำคัญ คือ ประเทศชาติมั่นคง ประชาชนมีความสุข เน้นการบริหารจัดการสถานะแวดล้อมของประเทศให้มีความมั่นคง ปลอดภัย เอกราช อธิปไตย และมีความสงบเรียบร้อยในทุกระดับ ตั้งแต่ระดับชาติ สังคม ชุมชน มุ่งเน้นการพัฒนาคน เครื่องมือ เทคโนโลยี และระบบฐานข้อมูลขนาดใหญ่ให้มีความพร้อมสามารถรับมือกับภัยคุกคาม และภัยพิบัติได้ทุกรูปแบบ และทุกระดับความรุนแรง ควบคู่ไปกับการป้องกันและแก้ไขปัญหาด้านความมั่นคงที่มีอยู่ในปัจจุบัน และที่อาจจะเกิดขึ้นในอนาคต ใช้กลไกการแก้ไขปัญหาแบบบูรณาการ ทั้งกับส่วนราชการ ภาคเอกชน ประชาสังคม และองค์กรที่ไม่ใช่รัฐ รวมถึงประเทศเพื่อนบ้าน และมิตรประเทศทั่วโลกบนพื้นฐานของหลัก

ธรรมาภิบาล เพื่อเอื้ออำนวยประโยชน์ต่อการดำเนินการของยุทธศาสตร์ชาติด้านอื่นๆ ให้สามารถขับเคลื่อนไป
ได้ตามทิศทางและเป้าหมายที่กำหนด

๒) ยุทธศาสตร์ชาติด้านการสร้างความสามารถในการแข่งขัน มีเป้าหมายการพัฒนาที่
มุ่งเน้นการยกระดับศักยภาพของประเทศในหลากหลายมิติ บนพื้นฐานแนวคิด ๓ ประการ ได้แก่

(๑) “ต่อยอดอดีต” โดยมองกลับไปที่เราทำมาทางเศรษฐกิจ อัตลักษณ์ วัฒนธรรม ประเพณี
วิถีชีวิต และจุดเด่นทางทรัพยากรธรรมชาติที่หลากหลาย รวมทั้งความได้เปรียบเชิงเปรียบเทียบของประเทศ
ในด้านอื่นๆ นำมาประยุกต์ผสมผสานกับเทคโนโลยีและนวัตกรรม เพื่อให้สอดคล้องกับบริบทของ เศรษฐกิจและ
สังคมโลกสมัยใหม่

(๒) “ปรับปรุงจจุบัน” เพื่อปูทางสู่อนาคต ผ่านการพัฒนาโครงสร้างพื้นฐานของประเทศในมิติ
ต่างๆ ทั้งโครงข่ายระบบคมนาคมและขนส่ง โครงสร้างพื้นฐานวิทยาศาสตร์เทคโนโลยีและดิจิทัล และการปรับ
สภาพแวดล้อมให้เอื้อต่อการพัฒนาอุตสาหกรรมและบริการอนาคต

(๓) “สร้างคุณค่าใหม่ในอนาคต” ด้วยการเพิ่มศักยภาพของผู้ประกอบการ พัฒนาคนรุ่นใหม่
รวมถึงปรับรูปแบบธุรกิจ เพื่อตอบสนองต่อความต้องการของตลาด ผสมผสานกับยุทธศาสตร์ที่รองรับอนาคต
บนพื้นฐานของการต่อยอดอดีตและปรับปรุงจจุบัน พร้อมทั้งส่งเสริมและสนับสนุนจากภาครัฐ ให้ประเทศ
ไทยสามารถสร้างฐานรายได้และการจ้างงานใหม่ ขยายโอกาสทางการค้าและการลงทุนในเวทีโลก ควบคู่ไปกับ
การยกระดับรายได้และการกินดีอยู่ดี รวมถึงการเพิ่มขึ้นของคนชั้นกลาง และลดความเหลื่อมล้ำของคนใน
ประเทศได้ในคราวเดียวกัน

๓) ยุทธศาสตร์ชาติด้านการพัฒนาและเสริมสร้างศักยภาพทรัพยากรมนุษย์ มีเป้าหมาย
การพัฒนาที่สำคัญเพื่อพัฒนาคนในทุกมิติและในทุกช่วงวัยให้เป็นคนดี เก่ง และมีคุณภาพ โดยคนไทยมีความ
พร้อมทั้งกาย ใจ สติปัญญา มีพัฒนาการที่รอบด้านและมีสุขภาวะที่ดีในทุกช่วงวัย มีจิตสาธารณะ รับผิดชอบ
ต่อสังคมและผู้อื่น มัธยัสถ์ อดออม โอบอ้อมอารี มีวินัย รักชาติ ศีลธรรม และเป็นพลเมืองดีของชาติ มีหลักคิดที่
ถูกต้อง มีทักษะที่จำเป็นในศตวรรษที่ ๒๑ มีทักษะสื่อสารภาษาอังกฤษและภาษาที่สาม และอนุรักษ์ภาษา
ท้องถิ่น มีนิสัยรักการเรียนรู้และการพัฒนาตนเองอย่างต่อเนื่องตลอดชีวิต สูการเป็นคนไทยที่มีทักษะสูง เป็น
นวัตกรรม นักคิด ผู้ประกอบการ เกษตรกรยุคใหม่ และอื่นๆ โดยมีสัมมาชีพตามความถนัดของตนเอง

๔) ยุทธศาสตร์ชาติด้านการสร้างโอกาสและความเสมอภาคทางสังคม มีเป้าหมายการ
พัฒนาที่ให้ความสำคัญกับการดึงเอาพลังของภาคส่วนต่างๆ ทั้งภาคเอกชน ประชาสังคม ชุมชน ท้องถิ่น
มาร่วมขับเคลื่อน โดยการสนับสนุนการรวมตัวของประชาชนในการร่วมคิดร่วมทำเพื่อส่วนรวม การกระจาย
อำนาจและความรับผิดชอบไปสู่กลไกบริหารราชการแผ่นดินในระดับท้องถิ่น การเสริมสร้างความเข้มแข็งของ
ชุมชนในการจัดการตนเอง และการเตรียมความพร้อมมองประชากรไทย ทั้งในมิติสุขภาพ เศรษฐกิจ สังคม และ
สภาพแวดล้อมให้เป็นประชากรที่มีคุณภาพ สามารถพึ่งตนเอง และทำประโยชน์แก่ครอบครัว ชุมชน และ
สังคมให้นานที่สุด โดยรัฐให้หลักประกันการเข้าถึงบริการและสวัสดิการที่มีคุณภาพอย่างเป็นธรรมและทั่วถึง

๕) ยุทธศาสตร์ชาติด้านการสร้างการเติบโตบนคุณภาพชีวิตที่เป็นมิตรกับสิ่งแวดล้อม มี
เป้าหมายการพัฒนาที่สำคัญเพื่อนำไปสู่การบรรลุเป้าหมายการพัฒนาที่ยั่งยืนในทุกมิติ ทั้งด้านสังคม เศรษฐกิจ
สิ่งแวดล้อม ธรรมาภิบาล และความเป็นหุ้นส่วนความร่วมมือระหว่างกัน ทั้งภายในและภายนอกประเทศอย่าง
บูรณาการ ใช้พื้นที่เป็นตัวตั้งในการกำหนดกลยุทธ์และแผนงาน และการให้ทุกฝ่ายที่เกี่ยวข้องได้เข้ามามีส่วน

ร่วมในแบบทางตรงให้มากที่สุดเท่าที่จะเป็นไปได้ โดยเป็นการดำเนินการบนพื้นฐานการเติบโตร่วมกัน ไม่ว่าจะ เป็นทางเศรษฐกิจ สิ่งแวดล้อม และคุณภาพชีวิต โดยให้ความสำคัญกับการสร้างสมดุลทั้ง ๓ ด้าน อันจะนำไปสู่ ความยั่งยืนเพื่อคนรุ่นต่อไปอย่างแท้จริง

๖) ยุทธศาสตร์ชาติด้านการปรับสมดุลและพัฒนาระบบการบริหารจัดการภาครัฐ มีเป้าหมายการพัฒนาที่สำคัญเพื่อปรับเปลี่ยนภาครัฐที่ยึดหลัก “ภาครัฐของประชาชนเพื่อประชาชน และ ประโยชน์ส่วนรวม” โดยภาครัฐต้องมีขนาดที่เหมาะสมกับบทบาทภารกิจ แยกแยะบทบาท หน่วยงานของรัฐที่ ทำหน้าที่ในการกำกับหรือในการให้บริการในระบบเศรษฐกิจที่มีการแข่งขัน มีสมรรถนะสูง ยึดหลัก ธรรมภิบาล ปรับวัฒนธรรมการทำงานให้มุ่งผลสัมฤทธิ์และผลประโยชน์ส่วนรวม มีความทันสมัย และพร้อมที่จะปรับตัวให้ทันต่อการเปลี่ยนแปลงของโลกอยู่ตลอดเวลา โดยเฉพาะอย่างยิ่ง การนำนวัตกรรม เทคโนโลยี ข้อมูลขนาดใหญ่ ระบบการทำงานที่เป็นดิจิทัลเข้ามาประยุกต์ใช้อย่างคุ้มค่า และปฏิบัติงานเทียบได้กับ มาตรฐานสากล รวมทั้งมีลักษณะเปิดกว้างเชื่อมโยงถึงกัน และเปิดโอกาสให้ทุกภาคส่วนเข้ามามีส่วนร่วมเพื่อ ตอบสนองความต้องการของประชาชนได้อย่างสะดวก รวดเร็ว และ โปร่งใส โดยทุกภาคส่วนในสังคมต้อง ร่วมกันปลูกฝังค่านิยมความซื่อสัตย์สุจริต ความมัธยัสถ์ และสร้าง จิตสำนึกในการปฏิเสธไม่ยอมรับการทุจริต ประพฤติมิชอบอย่างสิ้นเชิง นอกจากนี้ กฎหมายต้องมีความ ชัดเจน มีเพียงเท่าที่จำเป็น มีความทันสมัย มีความเป็นสากล มีประสิทธิภาพ และนำไปสู่การลดความเหลื่อมล้ำและเอื้อต่อการพัฒนา โดยกระบวนการ ยุติธรรมมีการบริหารที่มีประสิทธิภาพ เป็นธรรม ไม่เลือกปฏิบัติและการอำนวยความสะดวกตามหลัก นิติธรรม

๑.๒ แผนพัฒนาเศรษฐกิจและสังคมแห่งชาติ ฉบับที่ ๑๒

การจัดทำแผนพัฒนาท้องถิ่นขององค์การบริหารส่วนตำบลบ้านแหลมมีความสัมพันธ์และ สอดคล้องกับแผนยุทธศาสตร์พัฒนาขององค์กรปกครองส่วนท้องถิ่น โดยแผนยุทธศาสตร์การพัฒนาจะต้อง สอดคล้องกับแผนพัฒนาเศรษฐกิจและสังคมแห่งชาติ เพื่อให้การจัดทำแผนพัฒนาท้องถิ่น (พ.ศ. ๒๕๖๑ - ๒๕๖๕) ขององค์การบริหารส่วนตำบลบ้านแหลม มีความสอดคล้องกับทิศทางแผนพัฒนาเศรษฐกิจและสังคม แห่งชาติ ฉบับที่ ๑๒ องค์การบริหารส่วนตำบลบ้านแหลมจึงได้จัดทำแผนที่สอดคล้องกับแผนพัฒนาเศรษฐกิจ และสังคมแห่งชาติ ฉบับที่ ๑๒

ยุทธศาสตร์ในแผนพัฒนาเศรษฐกิจและสังคมแห่งชาติ ฉบับที่ ๑๒ มีทั้งหมด ๑๐ ยุทธศาสตร์ โดยมี ๖ ยุทธศาสตร์ตามกรอบยุทธศาสตร์ชาติ ๒๐ ปี และอีก ๔ ยุทธศาสตร์ที่เป็นปัจจัยสนับสนุน ดังนี้

ยุทธศาสตร์ที่ ๑ การเสริมสร้างและพัฒนาศักยภาพทุนมนุษย์ ทุนมนุษย์ของประเทศไทย ยังมีปัญหาในด้านคุณภาพคนในแต่ละช่วงวัย โดยผลลัพธ์ทางการศึกษาของเด็กวัยเรียนค่อนข้างต่ำ การพัฒนา ความรู้และทักษะของแรงงานไม่ตรงกับตลาดงาน ในขณะที่คนไทยจำนวนไม่น้อยยังไม่สามารถคิดกรองและ เลือกรับวัฒนธรรมได้อย่างเหมาะสม ซึ่งส่งผลต่อวิกฤตค่านิยม ทศนคติ และพฤติกรรมในการดำเนินชีวิต การ พัฒนาในระยะต่อไปจึงต้องให้ความสำคัญกับการวางรากฐานการพัฒนาคนให้มีความสมบูรณ์ เพื่อให้คนไทยมี ทศนคติและพฤติกรรมตามบรรทัดฐานที่ดีของสังคม ได้รับการศึกษาที่มีคุณภาพสูงตามมาตรฐานสากล และ สามารถเรียนรู้ด้วยตนเองอย่างต่อเนื่อง มีสุขภาวะที่ดีขึ้น คนทุกช่วงวัยมีทักษะ ความรู้ และความสามารถ เพิ่มขึ้น รวมทั้งสถาบันทางสังคมมีความเข้มแข็งและมีส่วนร่วมในการพัฒนาประเทศเพิ่มขึ้น

ยุทธศาสตร์ที่ ๒ การสร้างความเป็นธรรมลดความเหลื่อมล้ำในสังคม การพัฒนาในช่วงที่ ผ่านมาทำให้สังคมไทยก้าวหน้าไปหลายด้าน แต่การแก้ปัญหาความเหลื่อมล้ำและสร้างความเป็นธรรมใน

สังคมไทยมีความคืบหน้าช้า ทั้งเรื่องความแตกต่างของรายได้ระหว่างกลุ่มประชากร ความแตกต่างของคุณภาพการบริการภาครัฐ รวมทั้งข้อจำกัดในการเข้าถึงกระบวนการยุติธรรมและเทคโนโลยีของกลุ่มผู้ด้อยโอกาสและกลุ่มที่อยู่ในพื้นที่ห่างไกล ดังนั้น การพัฒนาในระยะต่อไป จึงจำเป็นต้องมุ่งลดปัญหาความเหลื่อมล้ำด้านรายได้ของกลุ่มคนที่มีฐานะทางเศรษฐกิจสังคมที่แตกต่างกัน แก้ไขปัญหาความยากจน เพิ่มโอกาสการเข้าถึงบริการพื้นฐานทางสังคมของภาครัฐ รวมทั้งเพิ่มศักยภาพชุมชนและเศรษฐกิจฐานรากให้มีความเข้มแข็ง เพื่อให้ชุมชนพึ่งพาตนเองและได้รับส่วนแบ่งผลประโยชน์ทางเศรษฐกิจมากขึ้น

ยุทธศาสตร์ที่ ๓ การสร้างความเข้มแข็งทางเศรษฐกิจและแข่งขันได้อย่างยั่งยืน

เศรษฐกิจไทยขยายตัวต่ำกว่าศักยภาพอย่างต่อเนื่องเป็นเวลาหลายปี ทั้งจากผลกระทบของเศรษฐกิจโลกซบเซา และข้อจำกัดภายในประเทศเองที่เป็นอุปสรรคต่อการเพิ่มผลิตภาพและขีดความสามารถในการแข่งขัน รวมทั้งฐานเศรษฐกิจภายในประเทศขยายตัวช้า การพัฒนา ๕ ปีต่อจากนี้ไป จึงเน้นให้เศรษฐกิจเติบโตได้ตามศักยภาพและมีเสถียรภาพ ภาคส่งออกมีการพัฒนาจนสามารถขยายตัวและเป็นกลไกสำคัญในการขับเคลื่อนเศรษฐกิจไทย ผลิตภาพการ ผลิตของประเทศเพิ่มขึ้น การลงทุนภาครัฐและเอกชนมีการขยายตัวอย่างต่อเนื่อง และมาจากความร่วมมือกันมากขึ้น ประชาชนและผู้ประกอบการเข้าสู่ระบบภาษีมากขึ้น และประเทศไทยมีขีดความสามารถในการแข่งขันทางเศรษฐกิจสูงขึ้น นอกจากนี้ ยังเน้นให้เศรษฐกิจรายสาขามีการเติบโตอย่างเข้มแข็ง ภาคการเกษตรเน้น เกษตรกรรมยั่งยืนและให้เกษตรกรมีรายได้เพิ่มขึ้น มีการพัฒนาเมืองอุตสาหกรรมนิเวศ การท่องเที่ยวสามารถทำรายได้และแข่งขันได้มากขึ้น วิสาหกิจขนาดกลางและขนาดย่อมมีบทบาทต่อระบบเศรษฐกิจมากขึ้น ภาคการเงินมีประสิทธิภาพเพิ่มขึ้น

ยุทธศาสตร์ที่ ๔ การเติบโตที่เป็นมิตรกับสิ่งแวดล้อมเพื่อการพัฒนาอย่างยั่งยืน

สภาพทรัพยากรธรรมชาติและสิ่งแวดล้อมกำลังเป็นจุดอ่อนสำคัญต่อการรักษาฐานการผลิตและการให้บริการ รวมทั้งการดำรงชีวิตของคนไทย ซึ่งปัญหาดังกล่าวเกิดจากการลดลงของพื้นที่ป่าไม้ ทรัพยากรดินเสื่อมโทรม ความหลากหลายทางชีวภาพถูกคุกคาม ความเสี่ยงในการขาดแคลนทรัพยากรน้ำในอนาคต ปัญหาสิ่งแวดล้อมเพิ่มสูงขึ้นตามการขยายตัวของเศรษฐกิจและชุมชนเมือง การเปลี่ยนแปลงสภาพภูมิอากาศและภัยพิบัติทางธรรมชาติมีความผันผวนและรุนแรงมากขึ้น และข้อตกลงระหว่างประเทศเกี่ยวกับการเปลี่ยนแปลงสภาพภูมิอากาศทวีความเข้มข้น ซึ่งจะส่งผลกระทบต่อแนวทางการพัฒนาประเทศในอนาคต ดังนั้น การพัฒนาในระยะต่อไปจึงมุ่งเน้นการรักษาและฟื้นฟูฐานทรัพยากรธรรมชาติ การสร้างความมั่นคงด้านน้ำ และการบริหารจัดการทรัพยากรน้ำให้มีประสิทธิภาพ การสร้างคุณภาพสิ่งแวดล้อมที่ดี ลดมลพิษ และลดผลกระทบต่อสุขภาพของประชาชนและระบบนิเวศ การเพิ่มประสิทธิภาพการลดก๊าซเรือนกระจกและขีดความสามารถในการปรับตัวต่อการเปลี่ยนแปลงสภาพภูมิอากาศ และการเพิ่มประสิทธิภาพการบริหารจัดการเพื่อลดความเสี่ยงจากภัยพิบัติ และลดความสูญเสียในชีวิตและทรัพย์สินที่เกิดจากสาธารณภัย

ยุทธศาสตร์ที่ ๕ การเสริมสร้างความมั่นคงแห่งชาติเพื่อการพัฒนาประเทศสู่ความมั่นคง

และยั่งยืน กระแสโลกาภิวัตน์และความก้าวหน้าทางเทคโนโลยีในปัจจุบัน มีแนวโน้มส่งผลกระทบต่อความมั่นคงและเสถียรภาพของประเทศไทยในหลายมิติ ทั้งภัยคุกคามภายนอก ในเรื่องการค้าอิทธิพลและการเพิ่มบทบาทของประเทศมหาอำนาจในภูมิภาคต่างๆ ของโลก อาชญากรรมข้ามชาติและการก่อการร้าย และภัยคุกคามภายในประเทศ ได้แก่ ความเห็นต่างทางความคิดและอุดมการณ์ของคนในชาติ การสร้างสถานการณ์ในจังหวัดชายแดนภาคใต้ และการคุกคามทางเศรษฐกิจโดยอาชญากรรมคอมพิวเตอร์ ดังนั้น การพัฒนาในระยะต่อไป จึงเน้นในเรื่องการปกป้องและเชิดชูสถาบัน พระมหากษัตริย์ให้เป็นสถาบันหลักของประเทศ สังคมมีความสมานฉันท์ ประชาชนมีส่วนร่วมป้องกันแก้ไข ปัญหาความมั่นคง ประชาชนในจังหวัดชายแดนภาคใต้มีความปลอดภัยในชีวิตและทรัพย์สิน มีโอกาสในการศึกษาและการประกอบอาชีพที่สร้าง

รายได้เพิ่มขึ้น ประเทศไทยมีความสัมพันธ์และความร่วมมือด้านความมั่นคงกับนานาประเทศในการป้องกันภัยคุกคามในรูปแบบต่างๆ ควบคู่ไปกับการรักษาผลประโยชน์ของชาติ มีความพร้อมต่อการรับมือภัยคุกคามทั้งภัยคุกคามทางทหารและภัยคุกคามอื่นๆ และแผนงานด้านความมั่นคงมี การบูรณาการสอดคล้องกับนโยบายการพัฒนาเศรษฐกิจ สังคม ทรัพยากรธรรมชาติและสิ่งแวดล้อม

ยุทธศาสตร์ที่ ๖ การบริหารจัดการในภาครัฐ การป้องกันการทุจริตประพตติมิชอบและธรรมาภิบาลในสังคมไทย ระบบการบริหารจัดการในภาครัฐที่ขาดประสิทธิภาพเป็นอุปสรรคที่สำคัญต่อการพัฒนาประเทศมาอย่างต่อเนื่อง ทั้งการให้บริการประชาชนยังไม่ได้มาตรฐานสากล การบังคับใช้กฎหมายที่ขาดประสิทธิภาพ การบริหารจัดการและการให้บริการของท้องถิ่นขาดความโปร่งใส ระบบและกระบวนการยุติธรรมไม่สามารถอำนวยความสะดวกได้อย่างเสมอภาคและเป็นธรรม รวมทั้งการทุจริตประพตติมิชอบในสังคมไทย การพัฒนาระยะต่อไปจึงต้องเร่งปฏิรูปการบริหารจัดการภาครัฐให้เกิดผลสัมฤทธิ์อย่างจริงจัง โดยมุ่งเน้นในเรื่องการลดสัดส่วนค่าใช้จ่ายด้านบุคลากร และเพิ่มประสิทธิภาพการบริหารจัดการและการให้บริการของภาครัฐ รวมทั้งประสิทธิภาพการประกอบธุรกิจของประเทศ การเพิ่มประสิทธิภาพการบริหารจัดการที่ดีขององค์กรปกครองส่วนท้องถิ่น การปรับคะแนนดัชนีการรับรู้การทุจริตให้อยู่ในระดับที่ดีขึ้น และการลดจำนวนการดำเนินคดีกับผู้มิได้กระทำความผิด

ยุทธศาสตร์ที่ ๗ การพัฒนาโครงสร้างพื้นฐานและระบบโลจิสติกส์ ที่ผ่านมาการพัฒนาโครงสร้างพื้นฐานและระบบโลจิสติกส์ของประเทศประสบปัญหาด้านความต่อเนื่องในการดำเนินการ และปัญหาเชิงปริมาณ คุณภาพ และการบริหารจัดการการให้บริการที่สอดคล้องกับมาตรฐานสากล ทำให้มีข้อจำกัดในการสนับสนุนการพัฒนาประเทศให้มีประสิทธิภาพ การพัฒนาในระยะต่อไปจึงมุ่งเน้นในเรื่องการลดความเข้มของการใช้พลังงานและลดต้นทุนโลจิสติกส์ของประเทศ การพัฒนาระบบขนส่งทางรางและทางน้ำเพิ่มปริมาณการเดินทางด้วยระบบขนส่งสาธารณะในเขตเมือง และขยายขีดความสามารถในการรองรับปริมาณผู้โดยสารของท่าอากาศยานใน กรุงเทพมหานครและท่าอากาศยานในภูมิภาค การเพิ่มความสามารถในการแข่งขันด้านโลจิสติกส์และการอำนวยความสะดวกทางการค้า การพัฒนาด้านพลังงานเพื่อเพิ่มสัดส่วนการใช้พลังงานทดแทนต่อปริมาณการใช้พลังงานขั้นสุดท้าย และลดการพึ่งพาก๊าซธรรมชาติในการผลิตไฟฟ้า การพัฒนาเศรษฐกิจดิจิทัล และการพัฒนาด้านสาธารณสุขการ (น้ำประปา)

ยุทธศาสตร์ที่ ๘ การพัฒนาวิทยาศาสตร์ เทคโนโลยี วิจัย และนวัตกรรม การพัฒนาเศรษฐกิจของประเทศไทยในช่วงระยะเวลาที่ผ่านมา อาศัยการเพิ่มประสิทธิภาพจากปัจจัยความได้เปรียบด้านแรงงาน ทรัพยากรธรรมชาติ และการนำเข้าเทคโนโลยีสำเร็จรูปจากต่างประเทศมากกว่าการสะสมองค์ความรู้เพื่อพัฒนาเทคโนโลยีของตนเอง ทำให้ส่วนแบ่งผลประโยชน์ทางด้านเทคโนโลยีซึ่งมีมูลค่าเพิ่มสูงตกอยู่กับประเทศผู้เป็นเจ้าของเทคโนโลยี อีกทั้งการลงทุนด้านการวิจัยและพัฒนาอย่างไม่เพียงพอที่จะขับเคลื่อนประเทศสู่สังคมนวัตกรรมได้ การพัฒนาจึงเน้นในเรื่องการเพิ่มความเข้มแข็งด้านวิทยาศาสตร์และเทคโนโลยีของประเทศ และการเพิ่มความสามารถในการประยุกต์ใช้วิทยาศาสตร์ เทคโนโลยี และนวัตกรรมเพื่อยกระดับความสามารถการแข่งขันของภาคการผลิตและบริการ และคุณภาพชีวิตของประชาชน

ยุทธศาสตร์ที่ ๙ การพัฒนาภาค เมือง และพื้นที่เศรษฐกิจ ในช่วงแผนพัฒนาฯ ฉบับที่ ๑๒ ประเทศไทยต้องใช้ประโยชน์จากศักยภาพและภูมิสังคมเฉพาะของพื้นที่ และการดำเนินยุทธศาสตร์เชิงรุกเพื่อเสริมจุดเด่นในระดับภาคและจังหวัดในการเป็นฐานการผลิตและบริการที่สำคัญ ประกอบกับการขยายตัวของประชากรในเขตเมืองจะเป็นโอกาสในการกระจายความเจริญและยกระดับรายได้ของประชาชนโดยการพัฒนาเมืองให้เป็นเมืองน่าอยู่และมีศักยภาพในการรองรับการค้าการลงทุน รวมทั้งลดแรงกดดันจากการกระจุกตัวของการพัฒนาในกรุงเทพฯ และภาคกลางไปสู่ภูมิภาค นอกจากนี้ การเป็นส่วนหนึ่งของประชาคมเศรษฐกิจ

อาเซียนยังเป็นโอกาสในการเปิดพื้นที่เศรษฐกิจใหม่บริเวณชายแดนเชื่อมโยงการค้าการลงทุนในภูมิภาคของไทยกับประเทศเพื่อนบ้านอีกด้วย ดังนั้น การพัฒนาจึงมุ่งเน้นในเรื่องการลดช่องว่างรายได้ระหว่างภาคและมีการกระจายรายได้ที่เป็นธรรมมากขึ้น การเพิ่มจำนวนเมืองศูนย์กลางของจังหวัดเป็นเมืองนำอยู่สำหรับคนทุกกลุ่มในสังคม พื้นที่ฐานเศรษฐกิจหลักมีระบบการผลิตที่มีประสิทธิภาพสูงและเป็นมิตรต่อสิ่งแวดล้อม และการเพิ่มมูลค่าการลงทุนในพื้นที่เศรษฐกิจใหม่บริเวณชายแดน

ยุทธศาสตร์ที่ ๑๐ ความร่วมมือระหว่างประเทศเพื่อการพัฒนา การพัฒนาความร่วมมือระหว่างประเทศของไทยในช่วงแผนพัฒนาฯ ฉบับที่ ๑๒ ยึดหลักคิดเสรี เปิดเสรี และเปิดโอกาส โดยมุ่งเน้นการพัฒนาและขยายความร่วมมือทั้งด้านเศรษฐกิจ สังคม ความมั่นคง และอื่นๆ กับมิตรประเทศ และเป็นการขับเคลื่อนต่อเนื่องจากการดำเนินการภายใต้แผนพัฒนาฯ ฉบับที่ ๑๑ โดยกำหนดเป็นแนวทางการดำเนินนโยบายการค้าและการลงทุนที่เสรี เปิดกว้างและเป็นธรรม ดำเนินยุทธศาสตร์เชิงรุกในการแสวงหาตลาดใหม่ๆ ส่งเสริมให้ผู้ประกอบการไทยไปลงทุนในต่างประเทศ และส่งเสริมความร่วมมือเพื่อการพัฒนาทั้งกับประเทศในอนุภูมิภาคและภูมิภาครวมทั้งประเทศนอกภูมิภาค ดังนั้น การพัฒนาจึงมุ่งเน้นในเรื่องการมีเครือข่ายการเชื่อมโยงตามแนวระเบียงเศรษฐกิจที่ครอบคลุมและมีการใช้ประโยชน์ได้เต็มศักยภาพ การเพิ่มระบบห่วงโซ่มูลค่าในอนุภูมิภาคและภูมิภาคอาเซียน ประเทศไทยเป็นฐานเศรษฐกิจ การค้าและการลงทุนที่สำคัญในภูมิภาคอนุภูมิภาค อาเซียน และเอเชีย รวมทั้งมีการพัฒนาส่วนขยายจากแนวระเบียงเศรษฐกิจในอนุภูมิภาคให้ครอบคลุมภูมิภาคอาเซียน เอเชียตะวันออก และเอเชียใต้ และประเทศไทยเป็นหุ้นส่วนการพัฒนาที่สำคัญทั้งในระดับ

๑.๓ แผนพัฒนาภาค/แผนพัฒนากลุ่มจังหวัด/แผนพัฒนาจังหวัด

๑.๓.๑ แผนพัฒนาภาคกลาง

๑) ยุทธศาสตร์การพัฒนา

จากการที่ภาคกลางเป็นภาคที่มีเศรษฐกิจขนาดใหญ่ที่สุดของประเทศ แต่มีความไม่สมดุลและยั่งยืน มีความเหลื่อมล้ำระหว่างพื้นที่สูง และส่งผลกระทบต่อสังคม ความไม่ปลอดภัยในชีวิตและทรัพย์สิน และภาวะแวดล้อมค่อนข้างสูง อย่างไรก็ตามภาคกลางเป็นศูนย์กลางคมนาคม ศูนย์กลางการศึกษา พื้นที่เกษตรมีระบบชลประทานจำนวนมาก จึงเป็นแหล่งผลิตอาหารที่สำคัญของประเทศ จึงกำหนดยุทธศาสตร์การพัฒนาไว้ ๕ ยุทธศาสตร์ ดังนี้

ยุทธศาสตร์ที่ ๑ พัฒนาฐานเศรษฐกิจหลักของประเทศให้มีการพัฒนาอย่างต่อเนื่อง

เป้าประสงค์ เพื่อรักษาเสถียรภาพการพัฒนาอุตสาหกรรม เกษตร การบริการ การลงทุนให้มีความมั่นคงและเพื่อเพิ่มขีดความสามารถในการแข่งขันของประเทศ

แนวทางการพัฒนา มีแนวทางการพัฒนาในด้านต่างๆ ดังนี้

(๑) อุตสาหกรรม

(๑.๑) รักษาฐานอุตสาหกรรมที่มีอยู่ให้ยั่งยืน เพื่อเป็นฐานอุตสาหกรรมของประเทศ โดยให้ความสำคัญ กับการติดตามประเมินผลทางด้านสิ่งแวดล้อมเพื่อการ เตือนภัยและจัดการแก้ไขปัญหาสิ่งแวดล้อมก่อนที่จะมี ผลกระทบต่อชุมชนข้างเคียง โดยเฉพาะพื้นที่จังหวัดชลบุรี ระยอง สมุทรปราการ พระนครศรีอยุธยา และฉะเชิงเทรา ซึ่งเป็นแหล่งอุตสาหกรรมยานยนต์อุตสาหกรรมปิโตรเคมี อุตสาหกรรมอิเล็กทรอนิกส์พร้อมทั้งพัฒนาอุตสาหกรรม อาหารเขาสู่การผลิตอาหาร Ready to cook และ Ready to eat ในพื้นที่กลุ่มภาคกลางตอนบน ๒ (ชัยนาท ลพบุรี สิงห์บุรีอ่างทอง) กลุ่มจังหวัดภาคกลางตอนล่าง๑ (นครปฐม ราชบุรี กาญจนบุรี สุพรรณบุรี) และกลุ่มจังหวัดภาคกลางตอนล่าง ๒ (เพชรบุรี ประจวบคีรีขันธ์ สมุทรสาครสมุทรสงคราม) เพื่อสร้างรายได้ให้กับประเทศ

(๑.๒) เสริมสร้างสภาพแวดล้อมแหล่งอุตสาหกรรม โดยพัฒนารวมกลุ่มอุตสาหกรรมในพื้นที่ชายฝั่งทะเลภาคตะวันออก ขยายจัดตั้งนิคมอุตสาหกรรมในจังหวัดสระบุรีเพื่อรองรับอุตสาหกรรมใหม่ที่จะโยกย้ายมาจากกรุงเทพฯและปริมณฑล รวมทั้งสนับสนุนอุตสาหกรรมที่มีอยู่เดิมให้ขยายตัวเข้ามาในนิคมอุตสาหกรรม และจัดตั้งเขตหรือนิคมอุตสาหกรรมทั่วไปและเฉพาะประเภทโดยเฉพาะนิคมหรือเขตอุตสาหกรรมพอกยอมและพิมพ์ผ้าในภาคกลางด้านตะวันตก และสนับสนุนการลงทุนเขต/นิคมอุตสาหกรรมประมงครบวงจรและธุรกิจต่อเนื่องพรอมสร้างท่าเรือประมงที่จังหวัดสมุทรสาคร

(๑.๓) พัฒนาคุณภาพอุตสาหกรรมให้ได้มาตรฐานโดยใช้เทคโนโลยีสะอาด (การออกแบบ/Valuecreation/เทคโนโลยีสะอาด) โดยเฉพาะพื้นที่ชายฝั่งทะเลตะวันออก พื้นที่จังหวัดสมุทรปราการและสมุทรสาคร

(๑.๔) สนับสนุนด้านการตลาด เงินทุนและความรู้ในการบริหารจัดการแก่อุตสาหกรรมขนาดกลางและขนาดย่อม เพื่อพัฒนาขีดความสามารถและสร้างความเข้มแข็งใหแก่อุตสาหกรรม SMEs

(๒) การเกษตร

(๒.๑) พัฒนาและปรับปรุงฐานทรัพยากร และโครงสร้างพื้นฐานการเกษตร โดยพัฒนาแหล่งน้ำ ดิน รักษาพื้นที่เกษตรกรรมที่อุดมสมบูรณ์ไว้โดยเฉพาะในเขตพื้นที่ภายใต้โครงการชลประทานเจ้าพระยาใหญ่ แม่น้ำแม่กลอง และแม่น้ำท่าจีน ไตแก จังหวัดชัยนาท สุพรรณบุรี สิงห์บุรี อ่างทองอยุธยา และราชบุรีลดใช้สารเคมีเพื่อผลิตสินค้าที่ปลอดภัยจากสารพิษ พัฒนาโครงสร้างพื้นฐานด้านการเกษตร เช่น โรงปุ๋ยอินทรีย์ชุมชน และเครื่องจักรกลทางการเกษตร

(๒.๒) พัฒนาระบบการปลูกพืช การปศุสัตว์ และการประมงให้สอดคล้องกับศักยภาพพื้นที่ โดยยึดหลักเศรษฐกิจพอเพียงและสร้างเครือข่ายการเรียนรู้ในกลุ่มพื้นที่ภาคกลางตอนบน ๒ ภาคกลางตอนกลาง ๑ และ ๒

(๒.๓) พัฒนาคุณภาพและมาตรฐานสินค้าเกษตร โดยสนับสนุน R&D ควบคุมมีปัญหาท้องถิ่นสร้างมูลค่าเพิ่ม พัฒนาระบบมาตรฐานตรวจสอบรับรองคุณภาพ และส่งเสริมการพัฒนาผลิตภัณฑ์จากวัสดุเหลือใช้ทางการเกษตร/วัชพืช/พืชสมุนไพร

(๒.๔) สนับสนุนด้านการตลาด เงินทุน ความรู้ในการบริหารจัดการธุรกิจเกษตร โดยส่งเสริมการรวมกลุ่มในพื้นที่ภาคกลางตอนบน และภาคกลางตอนกลาง ไตแก พื้นที่จังหวัดชัยนาท อ่างทอง สิงห์บุรีและสุพรรณบุรี

(๒.๕) พัฒนาระบบการขนส่ง เก็บรักษา และรวบรวมผลผลิต โดยเฉพาะในพื้นที่ที่เป็นตลาดกลางสินค้าเกษตรที่สำคัญของภาค ไตแก ตลาดกลางข้าวและพืชไร่ จังหวัดสุพรรณบุรีและชัยนาท ตลาดกลางผักและผลไม้จังหวัดปทุมธานีราชบุรีและระยอง ตลาดสัตว์น้ำจังหวัดสมุทรสาครและสมุทรสงคราม

(๓) การท่องเที่ยว

(๓.๑) พัฒนาและบริหารจัดการแหล่งท่องเที่ยวอย่างเปนระบบ โดยส่งเสริมให้ประชาชนมีส่วนร่วมจัดการแหล่งท่องเที่ยวในท้องถิ่น เพื่อเพิ่มขีดความสามารถในการให้บริการระดับนานาชาติ การกำหนดแนวทางการพัฒนาเฉพาะสำหรับแหล่งท่องเที่ยวที่เป็นที่นิยมของชาวต่างชาติ เช่น หัวหิน พัทยา เกาะช้าง เป็นต้น

(๓.๒) พัฒนาสิ่งอำนวยความสะดวกเพิ่มขีดความสามารถบริการ โดยพัฒนาโครงสร้างพื้นฐาน คุณภาพบริการ กิจกรรมท่องเที่ยวรูปแบบใหม่ที่สอดคล้องกับศักยภาพเชิงวัฒนธรรมและทรัพยากรธรรมชาติโดยการพัฒนาศูนย์สุขภาพระดับโลกที่บริเวณปริมณฑลของกรุงเทพฯ ระยอง หัวหิน และเพชรบุรี สนามกอล์ฟระดับโลกที่บริเวณพัทยา ระยอง นครนายก เพชรบุรี กาญจนบุรี ศูนย์การค้าพลอยสี

ระดับโลกที่จันทบุรี แหล่งท่องเที่ยวที่เกาะช้าง และพุทธอุทยานแห่งโลกที่พุทธมณฑล/พระปฐมเจดีย์ และการจัดกลุ่มแหล่งท่องเที่ยวให้สนองต่อความต้องการของนักท่องเที่ยวที่แตกต่างกันทั้งในและต่างประเทศ เช่น กลุ่มหาดทรายชายทะเล ไตแก เกาะช้าง-พัทยา-ชะอำ-หัวหิน-ปราณบุรี-บางสะพาน กลุ่มอุทยานแห่งชาติ วนอุทยาน ป่าไม้ เช่น กาญจนบุรี-เพชรบุรี-ประจวบฯ และนครนายก-ปราจีนบุรี กลุ่มประวัติศาสตร์ศาสนา ประเพณีวัฒนธรรม อาทิ กาญจนบุรี-พระนครศรีอยุธยา-ลพบุรี-นครปฐม และเพชรบุรี-ราชบุรี-สุพรรณบุรี กลุ่มกีฬา กอล์ฟ อาทิ พัทยา ระยอง จันทบุรี กีฬาทางน้ำ อาทิ พัทยา หัวหิน ชะอำ

(๔) การค้า การลงทุน และการบริการ

(๔.๑) พัฒนาความร่วมมือกับประเทศเพื่อนบ้านโดยเฉพาะการลงทุน สร้าง Value Chain และ พัฒนารัฐกิจารการรูปแบบใหม่และมุ่งลงทุนในต่างประเทศ เพื่อแสวงหาวัตถุดิบ/แรงงานราคาถูก

(๔.๒) รักษาตลาดเดิม และแสวงหาตลาดใหม่ โดยขยายบริการที่มีศักยภาพในการแข่งขัน เช่น การบริการด้านการศึกษา สุขภาพ (โรงพยาบาล/Spa) โดยเฉพาะในพื้นที่จังหวัดนนทบุรี สมุทรปราการ สมุทรสาคร นครปฐม ปราจีนบุรี ชลบุรี ระยอง และเพชรบุรี ซึ่งเป็นแหล่งรวมสถาบันการศึกษาและโรงพยาบาลที่มีชื่อเสียง รวมทั้งเป็นแหล่งการแพทย์แผนไทย ใช้สมุนไพรบำบัดยารักษาโรค มีการนวด อบ ประคบ ผงเข็ม และมีการแปรรูปสมุนไพรไทยเป็นเวชภัณฑ์และเครื่องสำอางที่กำลังเป็นที่นิยม และมีการส่งเสริมการขยายตลาดไปต่างประเทศ

(๕) การพัฒนาระบบ Logistics และ Infrastructures ให้มีประสิทธิภาพ

(๕.๑) พัฒนาระบบ Logistics และ Infrastructures ให้มีประสิทธิภาพและได้มาตรฐานระดับนานาชาติโดยเน้นการพัฒนาระบบราง เชื่อมโยงภาคตะวันออกเฉียงเหนือ แหล่งอุตสาหกรรม และท่าเรือ โดยเฉพาะ พื้นที่จังหวัดชลบุรีระยอง และสระบุรีเพื่อลดต้นทุนการขนส่ง อาทิ ปรับปรุงบริหารจัดการท่าเรือแหลมฉบัง ก่อสร้าง ICD ที่แก่งคอย จังหวัดสระบุรีและศึกษาระบบเชื่อมต่อการคมนาคมขนส่งทางบกกับทางน้ำให้มีประสิทธิภาพ และปรับปรุงเส้นทางเชื่อมต่อระหว่างจังหวัดให้ได้มาตรฐานเพื่อลดอุบัติเหตุการจราจรควบคู่กับการพัฒนาบุคลากรด่าน การบริหารการจัดการการขนส่ง

(๕.๒) พัฒนาระบบฐานข้อมูลการขนส่งให้สามารถให้ข้อมูลที่สำคัญกับผู้ใช้บริการ เส้นทางและข้อมูลอื่นที่จำเป็นต่อการใช้การขนส่งเพื่อการพัฒนาผลิตภาพ

ยุทธศาสตร์ที่ 2 พัฒนาศักยภาพคน สังคม และชุมชนให้มีคุณภาพ มีธรรมาภิบาล

เป้าประสงค์ เพื่อพร้อมรับการเปลี่ยนแปลงเศรษฐกิจโลก ควบคู่กับการยกระดับคุณภาพชีวิต ประชาชนให้ดีขึ้น

แนวทางการพัฒนา

(๑) พัฒนาการศึกษในพื้นที่ภาคกลาง โดยมีแนวทางดำเนินการ ดังนี้

(๑.๑) สนับสนุนการเรียนการสอนทั้งในระบบและนอกระบบโรงเรียน เพื่อแก้ไขปัญหา ประชากรไม่รู้หนังสือโดยควรให้ความสำคัญกับกลุ่มพื้นที่ภาคกลางตอนล่าง โดยเฉพาะจังหวัด กาญจนบุรี สุพรรณบุรีราชบุรี กลุ่มภาคกลางตอนกลาง โดยเฉพาะจังหวัดสระแก้ว และกลุ่มจังหวัดภาคตะวันออกเฉียงเหนือ โดยเฉพาะจังหวัดตราด

(๑.๒) พัฒนาคุณภาพมาตรฐานการศึกษาทุกระดับทั้งในระบบและนอกระบบโรงเรียนในทุกกลุ่มจังหวัด ในพื้นที่ภาคกลาง

(๑.๓) สนับสนุนสถาบันอาชีวศึกษาในการ จัดการเรียนการสอนวิชาชีพที่เป็นจุดเด่นของพื้นที่ เช่น การต่อเรือ อุตสาหกรรมปิโตรเคมี อุตสาหกรรมด้านอิเล็กทรอนิกส์ อุตสาหกรรม

ยานยนต์ โดยเฉพาะพื้นที่จังหวัดชลบุรี ระยอง สมุทรสาคร ปทุมธานี พระนครศรีอยุธยา และควรสนับสนุนให้ประชากรในพื้นที่มีโอกาสเรียนต่อในระดับอาชีวะให้เพิ่มมากขึ้น

(๑.๔) เพิ่มพูนความรู้และทักษะฝีมือแรงงาน ก่อนและหลังทำงาน และการศึกษาวิชาชีพ เพื่อพัฒนาผลิตภาพแรงงานให้สูงขึ้น โดยพื้นที่ที่ควรให้ความสำคัญ คือ ปริมณฑล และภาคตะวันออก

(๑.๕) ส่งเสริมการศึกษาวิจัยและพัฒนาโดยเฉพาะด้านวิทยาศาสตร์เทคโนโลยีและการต่อยอดภูมิปัญญาท้องถิ่น เพื่อให้สามารถนำไปสู่การพัฒนาเชิงพาณิชย์ และสร้างประสบการณ์ให้กับบุคลากร โดยเน้นพื้นที่ พระนครศรีอยุธยา ปทุมธานี ชลบุรี ระยอง เพชรบุรี ราชบุรี

(๒) พัฒนาสุขภาพของประชาชน โดยมีแนวทางดำเนินการ ดังนี้

(๒.๑) ส่งเสริมบทบาทของครอบครัว ชุมชน และภาคประสังคัมในการสร้างวัฒนธรรมในการ ดูแลสุขภาพ โดยเฉพาะการรักษาดูแลสุขภาพผู้เฒ่าและ การดูแลมารดาและทารก

(๒.๒) สนับสนุนงานอาสาสมัครกลุ่มสุขภาพ เพื่อรณรงค์ป้องกันและปลูกจิตสำนึกเรื่องสุขภาพ รวมถึงการสร้างทางเลือกสุขภาพ โดยพื้นที่ภาคกลางควรให้ความสำคัญเกี่ยวกับโรคเบาหวาน โรคที่เกี่ยวข้องกับระบบทางเดินอาหาร โรคระบบต่อมไร้ท่อ โรคความดันโลหิตสูง และโรคหัวใจ

(๒.๓) สนับสนุนการศึกษาวิจัย เพื่อพัฒนาระบบการจัดการสุขภาพโดยผสมผสานภูมิปัญญาไทยและสากล พร้อมทั้งเพิ่มอัตราบุคลากรทางการแพทย์ให้เหมาะสมกับสัดส่วนประชากรในพื้นที่ โดยเฉพาะบุคลากรด้าน ทันตแพทย์พยาบาลวิชาชีพ และพยาบาลเทคนิค

(๓) เสริมสร้างความเข้มแข็งสถาบันครอบครัว ชุมชน และสังคัม โดยมีแนวทางดำเนินการดังนี้

(๓.๑) เสริมสร้างความรู้ให้กับคน เกี่ยวกับทักษะการดำรงชีวิตบนพื้นฐานของหลักปรัชญาเศรษฐกิจพอเพียง และจิตสำนึกของพลเมืองที่ดี

(๓.๒) เสริมสร้างความมั่นคงในการดำรงชีวิตของคนในชุมชน ดานรายได้ ที่อยู่อาศัย สุขภาพและระบบสวัสดิการชุมชน และสนับสนุนการรวมกลุ่มของชุมชนเพื่อสร้างกิจกรรมทางเศรษฐกิจและรายได้ของชุมชน

(๓.๓) เสริมสร้างกระบวนการสร้างความสัมพันธ์ในครอบครัว พร้อมทั้งขยายโอกาส การเข้าถึงบริการสังคัมแก่กลุ่มผู้สูงวัย ผู้พิการ และผู้ด้อยโอกาส

(๓.๔) เสริมสร้างความมั่นคงปลอดภัยในชีวิตและทรัพย์สิน โดยเพิ่มศักยภาพในการดูแลความปลอดภัยในพื้นที่เขตพื้นที่เมืองใหญ่เพิ่มมากขึ้น ได้แก่ ชลบุรี ระยอง นครปฐม ปทุมธานีและสมุทรปราการ เป็นต้น พร้อมทั้งหามาตรการเพื่อส่งเสริมให้ประชาชนมีส่วนร่วมในการดูแลความปลอดภัยในพื้นที่ของตนเอง

(๓.๕) เสริมสร้างความสมานฉันท์ในสังคัมโดยสนับสนุนกระบวนการสร้างความเข้าใจที่ถูกต้องต่อสาธารณชน เพื่อให้สาธารณชนได้ตระหนักถึงความสงบสุขและความมั่นคงของชาติ

(๔) พัฒนาศักยภาพของชุมชนและท้องถิ่น โดยมีแนวทางดำเนินการ ดังนี้

(๔.๑) สนับสนุนการสร้างระบบการเรียนรู้ของชุมชนอย่างครบวงจร

(๔.๒) สนับสนุนสถาบันการศึกษาในพื้นที่การจัดทำศูนย์ข้อมูลด้านภูมิปัญญา วัฒนธรรม และความหลากหลายทางชีวภาพท้องถิ่น

(๔.๓) สนับสนุนการจัดตั้งกลุ่มและเครือข่ายเพื่อการพัฒนาเศรษฐกิจ สังคัม และวัฒนธรรม

ยุทธศาสตร์ที่ ๓ อนุรักษ์ฟื้นฟูและพัฒนาทรัพยากรธรรมชาติและสิ่งแวดล้อมให้มีความสมดุลระบบนิเวศ

เป้าประสงค์ เพื่อสนับสนุนการพัฒนาฐานเศรษฐกิจหลักของประเทศ

แนวทางการพัฒนา

(๑) เร่งแก้ไขปัญหาการกัดเซาะชายฝั่งทะเลอ่าวไทยโดยเฉพาะพื้นที่สมุทรปราการ สมุทรสาคร สมุทรสงคราม ฉะเชิงเทรา ระยอง และเพชรบุรี

(๒) ป้องกันปัญหาสิ่งแวดล้อมจากการพัฒนาเมืองและชุมชนที่จะส่งผลกระทบต่อพื้นที่ชนบท โดยการรณรงค์การลดขยะมูลฝอยทั้งการนำกลับมาใช้ใหม่และการกำจัดอย่างถูกหลักสุขาภิบาล การปรับปรุงและขยายระบบบำบัดน้ำเสียชุมชน การเตือนภัยจากมลพิษต่างๆ เช่น อากาศ ชยะอันตราย โดยเน้นจังหวัดสมุทรปราการ สมุทรสาคร ฉะเชิงเทรา ชลบุรีระยอง เพชรบุรี และส่งเสริมการผลิตที่เป็นมิตรกับสิ่งแวดล้อม

(๓) ส่งเสริมการมีส่วนร่วมของภาคีการพัฒนาในการอนุรักษ์และรักษาทรัพยากรธรรมชาติและสิ่งแวดล้อม โดยรณรงค์ปลูกจิตสำนึก และเปิดโอกาสให้ประชาชนมีส่วนร่วมในการพัฒนา/บริหารจัดการทรัพยากรและสิ่งแวดล้อม รวมทั้งจัดทำฐานข้อมูลทรัพยากร และให้สถาบันการศึกษาและหน่วยงานที่เกี่ยวข้องของสนับสนุนให้ความรู้

(๔) อนุรักษ์และฟื้นฟูทรัพยากรและสิ่งแวดล้อม ให้สมบูรณ์โดยกำหนดการใช้ที่ดินตามศักยภาพ และความเหมาะสม ฟื้นฟูป่าชายเลน และบริหารจัดการระบบจัดสรรน้ำเป็นระบบอย่างบูรณาการ และฟื้นฟูคุณภาพน้ำแม่น้ำเจ้าพระยา โดยเน้นแม่น้ำเจ้าพระยาตอนกลาง คือ บริเวณจังหวัดพระนครศรีอยุธยา ปทุมธานี นนทบุรี รวมทั้งแม่น้ำท่าจีน และแม่น้ำบางปะกง จังหวัดฉะเชิงเทรา เน้นการบริหารจัดการน้ำดีเจือจางน้ำเสียและน้ำเค็มให้เหมาะสม

(๕) เตรียมการรองรับการแก้ปัญหาอันเนื่องมาจากภัยพิบัติ โดยเฉพาะอุทกภัยในเขตพื้นที่จังหวัด ชัยนาท สิงห์บุรี อ่างทอง พระนครศรีอยุธยา สุพรรณบุรี สมุทรสาคร และจันทบุรี ซึ่งเป็นพื้นที่น้ำท่วมซ้ำซาก ภัยแล้ง โดยเฉพาะจังหวัดกาญจนบุรี ราชบุรี ชลบุรี ระยอง สระแก้ว ฉะเชิงเทรา เพชรบุรี ประจวบคีรีขันธ์ ซึ่งเป็นพื้นที่เกิดภัยแล้งซ้ำซาก ดินถล่ม ในเขตพื้นที่อำเภอปากท่อ อำเภอสวนผึ้ง จังหวัดราชบุรี อำเภอทองผาภูมิ อำเภอไทรโยค อำเภอเมือง จังหวัดกาญจนบุรี อำเภอดานช้าง จังหวัดสุพรรณบุรี อำเภอสอยดาว อำเภอเมือง จังหวัดจันทบุรี และอำเภอแก่งกระจาน จังหวัดเพชรบุรี ซึ่งมีพื้นที่เสี่ยงต่อการเกิดดินถล่ม

ยุทธศาสตร์ที่ ๔ เสริมสร้างศักยภาพการพัฒนาเมืองและพื้นที่ชายแดนตามแนวเส้นทางเชื่อมโยงทางเศรษฐกิจกับประเทศเพื่อนบ้านทั้งแนวเหนือ-ใต้และตะวันออก-ตะวันตก

เป้าประสงค์ เพื่อเป็นประตูการค้าเชื่อมโยงประเทศเพื่อนบ้านและนานาชาติโดยมีพื้นที่เป้าหมาย การพัฒนาการค้าชายแดนดังนี้ กาญจนบุรี-ทวาย (พม่า) บางสะพาน-บกเปยน (พม่า) สระแก้ว-ปอยเปต (กัมพูชา) ตราด-เกาะกง (กัมพูชา)

แนวทางการพัฒนา

(๑) พัฒนาโครงข่ายการคมนาคมขนส่งให้เชื่อมโยงตามแนวเส้นทางเศรษฐกิจตะวันออก-ตะวันตก ได้แก่ เชื่อมโยงทวาย(พม่า) ทางจังหวัดกาญจนบุรี-สุพรรณบุรี-อ่างทอง-พระนครศรีอยุธยา-นครนายก-ปราจีนบุรี-สระแก้ว เชื่อมโยงไปสุพนมเปญ(กัมพูชา) และวังเตา(เวียดนาม) แนวเส้นทางเศรษฐกิจเหนือ-ใต้จากแหลมฉบังไปยังนครราชสีมา-ขอนแก่น-อุดรธานี-หนองคาย ข้ามสะพานแม่น้ำโขงไปยังเวียงจันทน์-สิบสองปันนา (จีนตอนใต้) และ พระนครศรีอยุธยา-อ่างทอง-สิงห์บุรี เชื่อมโยงไปยัง พิชณุโลก-อุตรดิตถ์-ลำปาง-พะเยา-เชียงราย-แม่สาย ไป คุณหมิง (จีนตอนใต้)

(๒) ปรับปรุงกฎระเบียบและสิทธิประโยชน์ที่เอื้อต่อการลงทุนรวมกันเพื่อสร้างแรงจูงใจในการขยายฐานการปลูกพืชเศรษฐกิจ และอุตสาหกรรม (SMEs) ไปยังประเทศเพื่อนบ้าน

(๓) ยกระดับมาตรฐานการให้บริการและอำนวยความสะดวกบริเวณจุดผ่านแดน เช่น One Stop Service บริเวณจุดผ่านแดนคลองลึก จังหวัดสระแก้ว บ้านแหลม บ้านผักกาด จังหวัดจันทบุรีและบ้านหาดเล็ก จังหวัดตราด

(๔) สนับสนุนให้เกิดการสร้างแหล่งงานในพื้นที่ชายแดนระหว่างไทยกับประเทศเพื่อนบ้าน เช่น Contract Farming การจัดตั้งนิคมอุตสาหกรรม การจัดตั้งโรงงานบริเวณพื้นที่ชายแดน เร่งรัดการดำเนินการตามข้อตกลงรวมกันในการนำเขาแรงงานระหว่างภาครัฐกับรัฐใหม่มีผลทางปฏิบัติพิจารณา อัตราค่าจ้างแรงงานต่างดาวให้เหมาะสมและเอื้อต่อการลงทุนของผู้ประกอบการ ตลอดจนให้มีการ ผกอบรมแรงงานต่างดาว

(๕) ส่งเสริมการพัฒนาขีดความสามารถของผู้ประกอบการที่เกี่ยวข้องในพื้นที่ชายแดน ได้แก่ จังหวัดกาญจนบุรีสระแก้ว จันทบุรีตราด และประจวบคีรีขันธ์ โดยฝึกอบรมให้ความรู้เกี่ยวกับประเพณีวัฒนธรรม ระเบียบการค้า การลงทุนที่เกี่ยวข้องกับประเทศเพื่อนบ้าน รวมทั้งฝึกอบรมด้านภาษา และ IT

(๖) ส่งเสริมให้มีการพัฒนาการท่องเที่ยวเชื่อมโยงกับประเทศเพื่อนบ้าน โดยพัฒนาอนุรักษ์แหล่งท่องเที่ยวเดิมและใหม่ พัฒนาโครงสร้างพื้นฐานและสิ่งอำนวยความสะดวก และการพัฒนาเส้นทางแนวตะเข็บชายแดน

(๗) ส่งเสริมความสัมพันธ์และความร่วมมือกับประเทศเพื่อนบ้านในด้านประเพณีวัฒนธรรม การ กีฬา และความร่วมมือทางวิชาการ

ยุทธศาสตร์ที่ ๕ บริหารจัดการพัฒนาพื้นที่เมืองและชนบทอย่างมีส่วนร่วมและเกื้อกูลกัน
เป้าประสงค์ เพื่อให้มีการจัดระเบียบรูปแบบการพัฒนาเมืองและชุมชนได้สอดคล้องกับการพัฒนาโครงสร้างพื้นฐานและความต้องการของชุมชน

แนวทางการพัฒนา

(๑) สนับสนุนให้มีการจัดทำผังเมืองระดับจังหวัดโดยท้องถิ่นร่วมกับชุมชนและหน่วยงานที่เกี่ยวข้องจัดบริการโครงสร้างพื้นฐานให้สอดคล้องกับผังเมืองที่วางไว้โดยเน้นเมืองที่มีการขยายตัวของอุตสาหกรรมได้แก่ พระนครศรีอยุธยา ปทุมธานี ชลบุรี และระยอง

(๒) ส่งเสริมการบริหารจัดการพัฒนาพื้นที่อย่างมีส่วนร่วมทั้งภาครัฐ เอกชน ท้องถิ่นและชุมชน โดยเน้นการพัฒนาโครงสร้างพื้นฐานให้เพียงพอต่อความต้องการ การป้องกันน้ำท่วม การแก้ไขปัญหามลพิษ ในพื้นที่ชานเมืองพระนครศรีอยุธยา นนทบุรี ปทุมธานีสมุทรปราการ ชลบุรี ชัยนาท อ่างทอง สุพรรณบุรีและจันทบุรี

(๓) สนับสนุนความรู้ทางวิชาการและเตรียมความพร้อมให้กับชุมชนและท้องถิ่นในการพัฒนาพื้นที่ของตนเอง โดยเน้นท้องถิ่นและชุมชนในพื้นที่ชนบท และพัฒนาฐานข้อมูลเพื่อชีวิตการมีส่วนร่วมทุกภาคส่วน

(๔) สนับสนุนให้ท้องถิ่นและชุมชนในพื้นที่ชนบท วางแผนพัฒนาชุมชนเพื่อเตรียมการรองรับการพัฒนาที่ขยายตัวจากพื้นที่เมืองและกิจกรรมทางเศรษฐกิจ เช่น อุตสาหกรรมแปรรูปเกษตร นิคมอุตสาหกรรมใหม่ โดยเน้นพื้นที่ ฉะเชิงเทรา ชลบุรีระยอง กาญจนบุรีเพชรบุรี ประจวบคีรีขันธ์

(๕) สนับสนุนกระบวนการติดตามประเมินผลและตรวจสอบการดำเนินงานตามแผนพัฒนา และการบริหารจัดการพื้นที่ของภาครัฐ

(๖) การพัฒนากลไกการขับเคลื่อนการพัฒนาในระดับภาค และการแก้ไขปัญหาความขัดแย้งต่างๆ ที่เกิดขึ้นจากผลการพัฒนาในพื้นที่ โดยเน้นกลไกการแก้ไขปัญหาความขัดแย้งการใช้ทรัพยากรน้ำเพื่อการอุปโภคบริโภค และการเกษตร อุตสาหกรรมบริเวณจังหวัดระยอง และชลบุรี โดยการมีส่วนร่วมของภาคีการพัฒนาทั้งรัฐ เอกชน ท้องถิ่น ประชาคม ชุมชนที่เกี่ยวข้อง

๑.๓.๒ ยุทธศาสตร์การพัฒนากลุ่มจังหวัดภาคกลางตอนล่าง ๒ พ.ศ. ๒๕๖๐ – ๒๕๗๙ วิสัยทัศน์ของกลุ่มจังหวัดระยะ ๒๐ ปี

“ศูนย์กลางการผลิตอาหารเกษตร ทะเลแปรรูป มาตรฐานโลก แหล่งท่องเที่ยวหลากหลายทางเลือก เน้นการอนุรักษ์ทรัพยากรชายฝั่งอย่างยั่งยืน”

การจัดทำแผนยุทธศาสตร์การพัฒนากลุ่มจังหวัดภาคกลางตอนล่าง ๒ ระยะ ๒๐ ปี มีวัตถุประสงค์สำคัญคือ

๑) เพื่อให้กลุ่มจังหวัดมีแผนยุทธศาสตร์การพัฒนากลุ่มจังหวัดระยะ ๒๐ ปี เป็นกรอบและทิศทางการพัฒนาไปสู่การกำหนดกรอบแนวทางในการจัดทำแผนพัฒนาจังหวัดและกลุ่มจังหวัด ๔ ปี และแผนปฏิบัติการประจำปีของจังหวัดและกลุ่มจังหวัด

๒) เพื่อบูรณาการความร่วมมือระหว่างภาครัฐ ภาคเอกชน ภาคประชาสังคม และสถาบันการศึกษา ในการขับเคลื่อนยุทธศาสตร์การพัฒนาจังหวัดและกลุ่มจังหวัด เชื่อมโยงการพัฒนาในระดับพื้นที่สู่ระดับภาค และระดับประเทศ

๓) เพื่อส่งเสริมและสนับสนุนการขับเคลื่อนการพัฒนาจังหวัดและกลุ่มจังหวัดสู่การพัฒนาที่มีความมั่นคง มั่งคั่ง ยั่งยืน โดยการมีส่วนร่วมของทุกภาคส่วน

๔) เพื่อเป็นแนวทางไปสู่การพัฒนา เครื่องมือในการประเมินผลสัมฤทธิ์และคุณภาพของแผนยุทธศาสตร์กลุ่มจังหวัดระยะ ๒๐ ปี

จากการวิเคราะห์ สังเคราะห์ พบว่ากลุ่มจังหวัดภาคกลางตอนล่าง ๒ มีศักยภาพด้านเศรษฐกิจ (การท่องเที่ยว การแปรรูปสินค้าเกษตรและประมง) สังคม ทรัพยากรธรรมชาติและสิ่งแวดล้อม รวมถึงสถานการณ์และโอกาสในการพัฒนากลุ่มจังหวัด ศักยภาพของกลุ่มจังหวัดเพื่อต่อยอดการพัฒนาเป้าหมาย เพื่อเพิ่มมูลค่าผลิตภัณฑ์มวลรวมของกลุ่มจังหวัดให้สูงขึ้น โดยมีแรงขับเคลื่อน (Driving Forces) ภายในกลุ่มจังหวัด ๔ ด้าน ได้แก่ ๑) ระบบโลจิสติกส์ ๒) การค้าชายแดนด้านสิงขร ๓) การแปรรูปและพัฒนาผลิตภัณฑ์สินค้าเกษตรและสินค้าประมง และ ๔) การท่องเที่ยวและบริการ สามารถสรุปยุทธศาสตร์/เป้าประสงค์เชิงยุทธศาสตร์/กลยุทธ์ ได้ทั้งหมด ๕ ยุทธศาสตร์ ดังนี้

**ยุทธศาสตร์ที่ ๑ พัฒนาระบบโลจิสติกส์เพื่อส่งเสริมการค้า การลงทุน และการท่องเที่ยว
ทั้งในและ ระหว่างประเทศ**

เป้าประสงค์เชิงยุทธศาสตร์

๑. มีโครงสร้างพื้นฐานด้านการขนส่งและโลจิสติกส์ที่มีศักยภาพในการรองรับการขยายตัวด้านการค้า การลงทุน และการท่องเที่ยวและส่งเสริมการพัฒนาที่ยั่งยืน

๒. แผนการลงทุนเพื่อการพัฒนาที่ยั่งยืน

๓. ตำแหน่ง/ที่ตั้งข้อมูลสำหรับการส่งเสริมระบบโลจิสติกส์ เพื่อการลดต้นทุนในการผลิต การค้า การลงทุน และ การท่องเที่ยว

๔. แนวทางการเชื่อมโยงสู่การประกอบการโลจิสติกส์เพื่อการพัฒนาธุรกิจ

กลยุทธ์

- พัฒนาและปรับปรุงระบบโครงสร้างพื้นฐานการคมนาคมขนส่งในกลุ่มจังหวัดให้ได้มาตรฐาน
- พัฒนาระบบฐานข้อมูลและโลจิสติกส์ เพื่อสนับสนุนการค้าชายแดน
- ส่งเสริมระบบคมนาคมขนส่งที่เป็นมิตรกับสิ่งแวดล้อม

ยุทธศาสตร์ที่ ๒ เพิ่มขีดความสามารถของฐานการผลิต/ฐานเศรษฐกิจที่เป็นจุดเน้นของกลุ่มจังหวัด (Competitive Advantage)

เป้าประสงค์เชิงยุทธศาสตร์

- มุ่งเน้นให้ผู้ประกอบการเกิดการรวมกลุ่มเพื่อเสริมศักยภาพด้านปรับปรุงและพัฒนามาตรฐาน
- เสริมสร้างองค์ความรู้ด้านมาตรฐานผลผลิตทางการเกษตร และผลิตภัณฑ์ประมง
- เพิ่มมูลค่าผลิตภัณฑ์สินค้าแปรรูป เพื่อสร้างรายได้ให้เกษตรกร/วิสาหกิจชุมชน/สหกรณ์/ภาคอุตสาหกรรม

- นำนวัตกรรมเข้ามาต่อยอดผลิตภัณฑ์ เพื่อส่งเสริมด้านการตลาด

กลยุทธ์

- สร้างสมรรถนะของกลุ่มเกษตรกร ประมง และเครือข่ายในการเพิ่มผลผลิตทางการผลิต
- ยกระดับมาตรฐานสินค้าเกษตร สินค้าประมง และสินค้าแปรรูปให้มาตรฐานอาหารปลอดภัย
- ส่งเสริมนวัตกรรมเพื่อพัฒนาผลิตภัณฑ์แปรรูป และสร้างมูลค่าเพิ่มทางเศรษฐกิจ
- ส่งเสริมศักยภาพด้านตลาดภายในประเทศและต่างประเทศ

ยุทธศาสตร์ที่ ๓ ส่งเสริมและพัฒนากองท่องเที่ยว มุ่งสู่เศรษฐกิจสร้างสรรค์ (Creative Economy)

เป้าประสงค์เชิงยุทธศาสตร์

- โครงสร้างพื้นฐานที่มีความพร้อม สร้างความสะดวกและปลอดภัยให้แก่นักท่องเที่ยว
- มีช่องทางส่งเสริมและประชาสัมพันธ์สถานที่ท่องเที่ยวแหล่งใหม่ เพื่อเพิ่มโอกาสในการสร้างรายได้ให้แก่ท้องถิ่น

- การท่องเที่ยวที่มีมาตรฐานระดับสากล ด้านความปลอดภัย และการบริการ
- ยกระดับและพัฒนาศักยภาพการท่องเที่ยวของแต่ละพื้นที่ เพื่อให้เกิดการกระจายความเจริญและรายได้ให้ครอบคลุมพื้นที่ในกลุ่มจังหวัด

กลยุทธ์

- เตรียมความพร้อมโครงสร้างพื้นฐานรองรับการท่องเที่ยว
- สร้างช่องทางการตลาดและการประชาสัมพันธ์เชิงรุก
- ส่งเสริมการท่องเที่ยวและบริการที่มีมาตรฐานให้นักท่องเที่ยวมั่นใจ
- ยกระดับศักยภาพการท่องเที่ยวแต่ละพื้นที่เพื่อกระจายรายได้

ยุทธศาสตร์ที่ ๔ การบริหารจัดการทรัพยากรธรรมชาติและสิ่งแวดล้อมอย่างยั่งยืน

เป้าประสงค์เชิงยุทธศาสตร์

- อนุรักษ์ ป่าไม้ และบริหารจัดการทรัพยากรธรรมชาติสู่การเติบโตที่เป็นมิตรกับสิ่งแวดล้อม (Green Growth)

กลยุทธ์

- อนุรักษ์และฟื้นฟูทรัพยากร ธรรมชาติ/ระบบนิเวศชายฝั่งอย่างยั่งยืน
- บริหารจัดการสุขภาวะชุมชนเมืองที่ดี
- บริหารจัดการทรัพยากรน้ำอย่างมีประสิทธิภาพ

๔. จัดการพลังงานและสิ่งแวดล้อมให้มีคุณภาพตามมาตรฐานสากล
ยุทธศาสตร์ที่ ๕ พัฒนาสมรรถนะของคนในพื้นที่ เพื่อการสร้างสัมมาชีพและการพัฒนา
คุณภาพชีวิต อย่างยั่งยืน

เป้าประสงค์เชิงยุทธศาสตร์

๑. โครงสร้างพื้นฐานสารสนเทศและกำลังคนมีความพร้อมก้าวเข้าสู่ยุคสังคมดิจิทัล
๒. ประชาชน บุคลากรหน่วยงานภาครัฐและเอกชนในกลุ่มจังหวัด มีศักยภาพพร้อมรับการเปลี่ยนแปลง และมีการ เรียนรู้ตลอดชีวิต
๓. ประชาชน บุคลากรหน่วยงานภาครัฐและเอกชนในกลุ่มจังหวัด มีศักยภาพพร้อมรับการเปลี่ยนแปลง และพึ่งตัวเองได้อย่างยั่งยืน
๔. เครือข่ายและชุมชนเข้มแข็ง กลุ่มจังหวัดมีการพัฒนาอย่างต่อเนื่อง
๕. คนในท้องถิ่นมีความรู้ ความสามารถในการประกอบอาชีพ และคุณภาพชีวิตที่ดี มีความสุข
๖. ผู้สูงอายุมีสุขภาพที่ดี ช่วยเหลือตัวเองได้ และมีส่วนร่วมในกิจกรรมที่สร้างประโยชน์ให้แก่สังคม

กลยุทธ์

๑. พัฒนาโครงสร้างพื้นฐานสารสนเทศ เพื่อการพัฒนากำลังคน
๒. พัฒนา/ยกระดับแรงงานให้เป็นแรงงานมีฝีมือ เพื่อรองรับอุตสาหกรรมในยุค ๔.๐
๓. พัฒนาศักยภาพของคนให้พร้อมรับการเปลี่ยนแปลงสู่ยุคไทยแลนด์ ๔.๐
๔. ส่งเสริมภาคีเครือข่ายและความร่วมมือของทุกภาคส่วนในการยกระดับให้เกิดความเข้มแข็งและพัฒนาอย่างต่อเนื่อง
๕. ลดความเหลื่อมล้ำด้านการศึกษา และการเข้าถึงสวัสดิการของรัฐ
๖. เตรียมความพร้อมในการก้าวสู่สังคมผู้สูงอายุ

๑.๓.๓ แผนพัฒนาจังหวัดเพชรบุรี (พ.ศ. ๒๕๖๑ - ๒๕๖๕)

ในการจัดทำแผนพัฒนาจังหวัด พ.ศ. ๒๕๖๑ - ๒๕๖๕ จังหวัดเพชรบุรีได้เชื่อมโยงยุทธศาสตร์ชาติ ระยะ ๒๐ ปี ทิศทางการพัฒนาตามแผนพัฒนาเศรษฐกิจและสังคมแห่งชาติฉบับที่ ๑๒ นโยบายรัฐบาล ยุทธศาสตร์กระทรวงมหาดไทย และแผนพัฒนากลุ่มจังหวัดภาคกลางตอนล่าง ๒ ในประเด็นที่เกี่ยวข้องในการวิเคราะห์ได้คำนึงถึงประเด็นยุทธศาสตร์ชาติ ทิศทางการพัฒนาประเทศ เชื่อมโยงกับยุทธศาสตร์ของจังหวัด เพื่อเป็นการแปลงแผนยุทธศาสตร์ชาติสู่ยุทธศาสตร์จังหวัดที่สามารถตอบสนองเป้าประสงค์ในระดับจังหวัด และระดับชาติได้

วิสัยทัศน์

“เมืองเศรษฐกิจพอเพียงต้นแบบ และเมืองน่าอยู่ น่ากิน น่าเที่ยวระดับประเทศ”

พันธกิจ

๑. เสริมสร้างขีดความสามารถของจังหวัดรองรับการแข่งขัน รองรับการพัฒนาตามทิศทางการพัฒนาประเทศไทยที่มั่นคง มั่งคั่ง ยั่งยืน เป็นประเทศที่พัฒนาแล้ว
๒. เสริมสร้างความพร้อมของอุตสาหกรรมการท่องเที่ยวที่เข้มแข็ง เป็นมิตรกับสิ่งแวดล้อม และสร้างรายได้สู่ชุมชน สร้างงาน อาชีพแก่ประชาชน สร้างเศรษฐกิจจังหวัด
๓. ส่งเสริม สนับสนุนการพัฒนาการเกษตร และเกษตรอุตสาหกรรมก้าวหน้าแบบครบวงจรให้มีศักยภาพในการผลิตที่มีคุณภาพ

๔. เสริมสร้างสังคมคุณภาพ ให้มีสุขภาวะ เรียนรู้ และปรับตัวได้อย่างมีศักยภาพในการจัดการตนเอง เป็นชุมชนพอเพียง ประชาชนมีความมั่นคงในชีวิตเป็นชุมชน ปลอดภัย อบอุ่น น่าอยู่

๕. อนุรักษ์ทรัพยากรธรรมชาติและสิ่งแวดล้อม และการบริหารจัดการโดยการมีส่วนร่วมของทุกภาคส่วน

๖. พัฒนาโครงสร้างพื้นฐานทางการคมนาคม และระบบโลจิสติกส์รองรับการพัฒนาเศรษฐกิจ สังคม ความมั่นคง และคุณภาพชีวิต

๗. พัฒนาระบบการบริหารจัดการภาครัฐให้มีความทันสมัย ธรรมภิบาล พัฒนาขีดสมรรถนะบุคลากรภาครัฐทุกระดับให้มีความพร้อมรองรับยุทธศาสตร์จังหวัด และทิศทางการพัฒนาประเทศ

ประเด็นยุทธศาสตร์

๑. การพัฒนาความมั่นคงด้านเศรษฐกิจจากฐานการท่องเที่ยว การค้า การบริการ และการเกษตรแบบครบวงจร

๒. การเสริมสร้างความมั่นคง ความสงบเรียบร้อย และสังคมคุณภาพที่พึ่งตนเองได้ด้วยศาสตร์พระราชา

๓. การบริหารจัดการทรัพยากรธรรมชาติและสิ่งแวดล้อม อย่างสมดุลและยั่งยืน

๑.๔. ยุทธศาสตร์การพัฒนาขององค์กรปกครองส่วนท้องถิ่นในเขตจังหวัดเพชรบุรี

กรอบยุทธศาสตร์การพัฒนาขององค์กรปกครองส่วนท้องถิ่นในเขตจังหวัดเพชรบุรี (พ.ศ.๒๕๖๑ - ๒๕๖๔) ประกอบด้วย ๗ ด้าน ดังนี้

๑. ยุทธศาสตร์การพัฒนาด้านโครงสร้างพื้นฐาน

๒. ยุทธศาสตร์การพัฒนาด้านการส่งเสริมการศึกษาและคุณภาพชีวิต

๓. ยุทธศาสตร์การพัฒนาด้านการจัดระเบียบชุมชนและสังคม และการรักษาความสงบเรียบร้อย

๔. ยุทธศาสตร์การพัฒนาด้านการวางแผน การส่งเสริมการลงทุน พาณิชยกรรม เศรษฐกิจพอเพียง และการท่องเที่ยว

๕. ยุทธศาสตร์การพัฒนาด้านการบริหารจัดการและการอนุรักษ์ทรัพยากรธรรมชาติและสิ่งแวดล้อม

๖. ยุทธศาสตร์การพัฒนาด้านศิลปวัฒนธรรม จารีตประเพณี และภูมิปัญญาท้องถิ่น

๗. ยุทธศาสตร์การพัฒนาระบบการบริหารจัดการที่ดีในองค์กรและการมีส่วนร่วมของประชาชน

๒. ยุทธศาสตร์ขององค์การบริหารส่วนตำบลบ้านแหลม

๒.๑ วิสัยทัศน์

“เป็นองค์กรที่มีคุณภาพ โครงสร้างพื้นฐานทั่วถึง คำนึงคุณภาพชีวิต ลดวิกฤตสิ่งแวดล้อม”
พันธกิจ

๑. ปรับปรุงและพัฒนาระบบคมนาคมขนส่ง ระบบสาธารณสุขปโภค สาธารณูปการให้ได้มาตรฐานมีประสิทธิภาพและเพียงพอต่อความต้องการของประชาชน เพื่อรองรับการขยายตัวของเมืองในอนาคตและเศรษฐกิจของท้องถิ่น

๒. การส่งเสริมและพัฒนาศักยภาพของคน ครอบครัว และชุมชนให้เข้มแข็ง สามารถพึ่งตนเองได้ตามแนวเศรษฐกิจพอเพียง

๓. การสร้างระบบบริหารจัดการที่ดี โดยให้ประชาชนมีส่วนร่วมในการตัดสินใจ การวางแผนพัฒนา การตรวจสอบ เพื่อให้เกิดความโปร่งใสในการบริหารและการปกครอง

๔. ปรับปรุงและพัฒนาระบบการศึกษาและสาธารณสุข ตลอดจนอนุรักษ์และพัฒนา ศิลปวัฒนธรรมอันดีงามและภูมิปัญญาของท้องถิ่น

๕. การพัฒนาเทคโนโลยีสารสนเทศเพื่อการบริหารและการบริการให้มีประสิทธิภาพยิ่งขึ้น เพื่อสนับสนุนการบริหารจัดการที่ดี

๖. การเพิ่มประสิทธิภาพในการจัดการด้านการท่องเที่ยว และการจัดการทรัพยากรธรรมชาติและสิ่งแวดล้อมที่ดี เพื่อการพัฒนาที่ยั่งยืน

๗. การสร้างความเข้มแข็งด้านการเงินการคลัง โดยการปรับปรุงกระบวนการบริหารการเงิน การคลังให้สอดคล้องกับอำนาจหน้าที่และภารกิจที่มีอยู่เดิม และที่ได้รับโอนจากการกระจายอำนาจจากรัฐบาล

๘. การเพิ่มศักยภาพของผังเมืองให้เป็นเครื่องมือชั้นนำและสนับสนุนการพัฒนาเมืองอย่างมีประสิทธิภาพโดยไม่ก่อให้เกิดความขัดแย้งหรือเป็นอุปสรรคต่อการพัฒนาในด้านอื่นๆ

๒.๒ ยุทธศาสตร์การพัฒนา

ยุทธศาสตร์ที่ ๑ : การพัฒนาด้านการคมนาคมสะดวก

แนวทางการพัฒนา

๑. พัฒนาเส้นทางคมนาคมเชื่อมโยงเป็นระบบเพื่อรองรับการเจริญเติบโตทางเศรษฐกิจ
๒. ก่อสร้าง ปรับปรุง บำรุง รักษาถนน สะพาน ทางเท้า ท่อระบายน้ำและจัดระบบ การคมนาคมให้เป็นระเบียบ ปลอดภัย

๓. จัดทำป้ายบอกเส้นทาง ไหล่ทาง สัญญาณไฟบริเวณทางแยกต่างๆ และย่านชุมชน

๔. ก่อสร้าง ขยายเขต ปรับปรุงระบบไฟฟ้า ระบบประปา

ยุทธศาสตร์ที่ ๒ : การพัฒนาด้านประชาชนมีคุณภาพ

แนวทางการพัฒนา

๑. ส่งเสริมด้านการศึกษา การสาธารณสุข

๒. จัดให้มีความมั่นคงปลอดภัย ปลอดภัยจากยาเสพติด ปลอดภัยผู้มีอิทธิพล

๓. อนุรักษ์ประเพณี วัฒนธรรม ศาสนา

๔. เสริมสร้างคุณธรรม จริยธรรม ส่งเสริมภูมิปัญญาท้องถิ่น

๕. ส่งเสริมด้านการกีฬาและนันทนาการ

๖. แก้ไขปัญหาความยากจนและกระจายรายได้

๗. สนับสนุนสวัสดิการเด็ก เยาวชน สตรี คนชราและผู้ด้อยโอกาส

๘. พัฒนาด้านการบริการพื้นฐาน

ยุทธศาสตร์ที่ ๓ : การพัฒนาด้านอุตสาหกรรมเกษตร

แนวทางการพัฒนา

๑. การพัฒนาด้านการเกษตร

๒. ด้านการจัดการทรัพยากรธรรมชาติและสิ่งแวดล้อม

๓. พัฒนาคุณภาพสินค้าหนึ่งตำบลหนึ่งผลิตภัณฑ์ เกษตรกรรมครบวงจรตามแนวทฤษฎีใหม่

๔. ส่งเสริมให้มีตลาดเพื่อเป็นศูนย์กลางในการจำหน่ายสินค้าการเกษตร

๕. พัฒนาแหล่งน้ำชลประทานให้สามารถเก็บกักน้ำได้ตลอดปี

ยุทธศาสตร์ที่ ๔ : การพัฒนาด้านการท่องเที่ยวเชิงนิเวศ

แนวทางการพัฒนา

๑. การพัฒนาด้านการท่องเที่ยว

๒. สร้างจิตสำนึกและความตระหนักในการจัดการทรัพยากรธรรมชาติและสิ่งแวดล้อม

๓. จัดสถานที่รักษาพยาบาลแก่นักท่องเที่ยวให้มีความพร้อมทุกด้าน

ยุทธศาสตร์ที่ ๕ : การพัฒนาด้านการบริหารจัดการ

แนวทางการพัฒนา

๑. พัฒนาบุคลากร ปรับปรุงเครื่องมือ – เครื่องใช้ และสถานที่ปฏิบัติราชการ

๒. บริหารจัดการด้านงบประมาณให้มีประสิทธิภาพ

๓. รมรณรงค์ให้เยาวชนและประชาชนตื่นตัวถึงความสำคัญของการปกครองระบบประชาธิปไตย

๔. ส่งเสริม สนับสนุนให้ประชาชนมีส่วนร่วมในการกำหนดวิสัยทัศน์ ความต้องการ

แก้ไขปัญหา ประเมินผล ตรวจสอบได้

๕. สนับสนุนให้มีการประสานงานระหว่างองค์กรปกครองส่วนท้องถิ่น

๒.๓ เป้าประสงค์

ยุทธศาสตร์ที่ ๑ : การพัฒนาด้านการคมนาคมสะดวก

ระบบสาธารณูปโภคพื้นฐานที่มีความพร้อมให้บริการ

ยุทธศาสตร์ที่ ๒ : การพัฒนาด้านประชาชนมีคุณภาพ

พัฒนาคุณภาพชีวิตอย่างยั่งยืน

ยุทธศาสตร์ที่ ๓ : การพัฒนาด้านอุตสาหกรรมและการเกษตร

พัฒนาด้านการจัดการทรัพยากรธรรมชาติและสิ่งแวดล้อม

ยุทธศาสตร์ที่ ๔ : การพัฒนาด้านการท่องเที่ยวเชิงนิเวศ

ใช้ทรัพยากรธรรมชาติและสิ่งแวดล้อมเป็นฐานในการยกระดับการท่องเที่ยว

ยุทธศาสตร์ที่ ๕ : การพัฒนาด้านการบริหารจัดการ

การพัฒนาระบบการบริหารจัดการตามหลักธรรมาภิบาล

๒.๔ ตัวชี้วัด

ยุทธศาสตร์ที่ ๑ : การพัฒนาด้านการคมนาคมสะดวก

โครงสร้างพื้นฐานได้รับการพัฒนาอย่างทั่วถึง

ยุทธศาสตร์ที่ ๒ : การพัฒนาด้านประชาชนมีคุณภาพ

คุณภาพชีวิตของประชาชนดีขึ้น

ยุทธศาสตร์ที่ ๓ : การพัฒนาด้านอุตสาหกรรมและการเกษตร

ทรัพยากรธรรมชาติและสิ่งแวดล้อมมีความอุดมสมบูรณ์

ยุทธศาสตร์ที่ ๔ : การพัฒนาด้านการท่องเที่ยวเชิงนิเวศ

ความพึงพอใจของประชาชนและนักท่องเที่ยว

ยุทธศาสตร์ที่ ๕ : การพัฒนาด้านการบริหารจัดการ

ความพึงพอใจของประชาชนในการบริการและมีส่วนร่วมในการบริหารจัดการ

๒.๕ ค่าเป้าหมาย

๑. การคมนาคมสะดวก

๒. ระบบสาธารณูปโภค สาธารณูปการ เพียงพอและทั่วถึง

๓. การบริหารจัดการมีประสิทธิภาพ ตามแนวธรรมาภิบาล

๔. การมีส่วนร่วมของประชาชนในการพัฒนาท้องถิ่น

๕. ประชาชนดำเนินชีวิตตามแนวเศรษฐกิจพอเพียง

๖. ส่งเสริมการศึกษา อนุรักษ์ศิลปวัฒนธรรม และขนบธรรมเนียมประเพณี
๗. ประชาชนมีสุขภาพดี
๘. พัฒนาและจัดการด้านการท่องเที่ยวให้มีประสิทธิภาพและยั่งยืน
๙. จัดการทรัพยากรธรรมชาติและสิ่งแวดล้อม ไม่ให้เกิดมลพิษและมีความยั่งยืน
๑๐. ชุมชนมีความเป็นระเบียบเรียบร้อย ประชาชนมีความปลอดภัยในชีวิตและทรัพย์สิน
๑๑. ผู้ด้อยโอกาส ผู้สูงอายุได้รับการดูแล

๒.๖ กลยุทธ์

ยุทธศาสตร์ที่ ๑ : การพัฒนาด้านการคมนาคมสะดวก

ส่งเสริมสนับสนุนการวางระบบการพัฒนาด้านโครงสร้างพื้นฐานให้สอดคล้องกับความจำเป็นและความต้องการของประชาชน ก่อสร้าง ปรับปรุงเส้นทางการคมนาคมอย่างทั่วถึง

ยุทธศาสตร์ที่ ๒ : การพัฒนาด้านประชาชนมีคุณภาพ

๑. ส่งเสริมและพัฒนาระบบการศึกษา บุคลากรด้านการศึกษา ครู นักเรียน ให้เป็นผู้มีคุณภาพมีทักษะและศักยภาพตามมาตรฐานสากล รองรับประชาคมอาเซียน

๒. ป้องกันและแก้ไขปัญหาการเสพติด การผลิตและการจำหน่ายยาเสพติดในทุกกระดับ และปัญหาผู้มีอิทธิพล

๓. พัฒนาฟื้นฟูและส่งเสริมกิจกรรมด้านศาสนา ศิลปวัฒนธรรมและประเพณีของชุมชนท้องถิ่น โดยการอนุรักษ์สืบสานต่อและเชื่อมโยงสู่กิจกรรมการท่องเที่ยว

๔. ส่งเสริมชุมชนให้เข้มแข็ง พัฒนาบทบาทของผู้นำชุมชน คณะกรรมการหมู่บ้านและชุมชน ให้พัฒนาบทบาทและคุณภาพชีวิตของเด็ก เยาวชน สตรี ผู้สูงอายุ ผู้พิการ ผู้ด้อยโอกาส ประชาชน และคุ้มครองสิทธิเสรีภาพของประชาชน พัฒนาคุณภาพและศักยภาพตามความสามารถของแรงงานในท้องถิ่น

๕. ดำเนินการโครงการ เพื่อให้บริการประชาชน และรับทราบปัญหา อุปสรรค และความ ต้องการของประชาชนในพื้นที่ พัฒนาศักยภาพของอาสาสมัครสาธารณสุขประจำหมู่บ้าน (อสม) ส่งเสริมสุขภาพและอนามัยของประชาชนในทุกกระดับ ให้มีสุขภาพแข็งแรง

๖. ส่งเสริม พัฒนา ปรับปรุง อุปกรณ์กีฬา สถานที่ออกกำลังกาย และโครงการกีฬาต่างๆ ทั้งระดับหมู่บ้าน และระดับตำบล

ยุทธศาสตร์ที่ ๓ : การพัฒนาด้านอุตสาหกรรมเกษตร

๑. พัฒนา ปรับปรุงพันธุ์พืชและเมล็ดพันธุ์พืชที่ดีมีคุณภาพ ส่งเสริมให้เกิดเกษตรอุตสาหกรรม ลดต้นทุน เพิ่มมูลค่าผลผลิตทางการเกษตร ปรับปรุงผลผลิตให้มีคุณภาพ ส่งเสริมสนับสนุนการถนอมและแปรรูปสินค้าทางการเกษตร ส่งเสริมให้มีการเลี้ยงสัตว์เศรษฐกิจ เพื่อการบริโภคเพื่อจำหน่ายและเพื่อการอนุรักษ์ และเพิ่มช่องทางตลาด

๒. พัฒนาขุดลอก คูคลองและจัดสร้างแหล่งน้ำ สงวนและเก็บกักน้ำเพื่อการเกษตร เพื่อการอุปโภคและบริโภค รวมทั้งวางโครงการเพื่อแก้ไขปัญหา น้ำท่วมและน้ำแล้ง

๓. พัฒนาฟื้นฟูและอนุรักษ์ธรรมชาติ สิ่งแวดล้อม แหล่งน้ำ ลุ่มน้ำลำคลอง และป่าไม้ให้มีความอุดมสมบูรณ์ สร้างจิตสำนึกเพื่อป้องกันและแก้ไขปัญหา มลพิษและปัญหาสิ่งแวดล้อมของชุมชน จัดทำระบบกำจัดขยะรวม และจัดการขยะมูลฝอยและสิ่งปฏิกูล

ยุทธศาสตร์ที่ ๔ : การพัฒนาด้านการท่องเที่ยวเชิงนิเวศ

๑. การสงวนรักษา ฟื้นฟู ควบคุมดูแลทรัพยากรในระบบนิเวศให้คงสภาพไว้ เพื่อสามารถนำมาเป็นทรัพยากรการท่องเที่ยวได้นานที่สุด หรือตลอดไป

๒. เจ้าของพื้นที่ และผู้ที่เกี่ยวข้องทั้งหมด ได้แก่ ผู้ประกอบการ นักท่องเที่ยว สถาบันต่างๆ ในสังคม องค์กรประชาชน และประชาชนในท้องถิ่น ต้องร่วมมือกันในการอนุรักษ์ รักษาสภาพ ไม่ทำลาย หรือสร้างความเสียหายแก่ทรัพยากรและสิ่งแวดล้อม

๓. พัฒนาโครงสร้างพื้นฐาน และการบริการการท่องเที่ยวนั้น จะต้องไม่ส่งผลกระทบต่อ ทรัพยากรการท่องเที่ยว และสิ่งแวดล้อม และมีความกลมกลืนกับสิ่งแวดล้อม ได้แก่ เส้นทางคมนาคมเข้าสู่ แหล่งท่องเที่ยว เส้นทางศึกษาธรรมชาติ การบริการที่พัก การบริการอาหาร และเครื่องดื่ม

ยุทธศาสตร์ที่ ๕ : การพัฒนาด้านการบริหารจัดการ

๑. ปรับปรุงโครงสร้างการบริหารงาน นำระบบสารสนเทศมาใช้ในการบริหารงานภายใน องค์กร สนับสนุนบุคลากรในสังกัดให้ได้รับการศึกษาอบรม การทำวิจัย เพิ่มพูนความรู้

๒. เพิ่มประสิทธิภาพในการปฏิบัติราชการ

๓. ให้ความรู้ประชาชนในการมีส่วนร่วมในการจัดทำแผนชุมชน พัฒนาท้องถิ่น และ ความสำคัญของการปกครองระบอบประชาธิปไตย

๒.๗ จุดยืนทางยุทธศาสตร์

๑. การพัฒนาชุมชนให้น่าอยู่มีความเข้มแข็ง โดยได้รับบริการสาธารณะด้านโครงสร้าง พื้นฐานที่จำเป็น เพื่อรองรับการขยายตัวของชุมชนและเศรษฐกิจ

๒. การพัฒนาระบบการศึกษา สาธารณสุข และส่งเสริมศิลปวัฒนธรรมท้องถิ่น

๓. ส่งเสริมและพัฒนาศักยภาพคนและความเข้มแข็งของชุมชนในการพึ่งตนเอง

๔. การกำจัดขยะมูลฝอย สิ่งปฏิกูลและมลภาวะสิ่งแวดล้อม และจัดการทรัพยากรธรรมชาติอย่างยั่งยืน

๕. การพัฒนาระบบการบริหารจัดการภาครัฐที่ดีและมีส่วนร่วมจากทุกภาคส่วนรวมถึงประชาชน

นโยบายของผู้บริหาร

๑. พัฒนาส่งเสริมและปรับปรุงสาธารณูปโภค สาธารณูปการ ให้เพียงพอต่อการดำเนินชีวิต และการประกอบอาชีพของประชาชน

๒. พัฒนาและส่งเสริมการประกอบอาชีพและพัฒนาเศรษฐกิจของประชาชนในท้องถิ่น

๓. ส่งเสริมและสนับสนุนการจัดการศึกษา การกีฬาและงานประเพณี วัฒนธรรมท้องถิ่นให้มี ประสิทธิภาพสูงขึ้น

๔. ส่งเสริมและสนับสนุนให้ประชาชนร่วมอนุรักษ์ทรัพยากรธรรมชาติและสิ่งแวดล้อม

๕. ส่งเสริมให้ประชาชนมีสุขภาพกายและสุขภาพใจที่ดี

๖. ส่งเสริมสวัสดิการสงเคราะห์แก่ผู้สูงอายุ ประชาชนผู้ด้อยโอกาส และส่งเสริมการพัฒนาสตรี เยาวชนและเด็ก

๗. พัฒนาศักยภาพบุคลากรในท้องถิ่นให้มีคุณภาพตามเกณฑ์มาตรฐาน

๘. ประสานงานกับหน่วยงานอื่นๆ เพื่อร่วมกันพัฒนาท้องถิ่น

๒.๘ ความเชื่อมโยงของยุทธศาสตร์ในภาพ

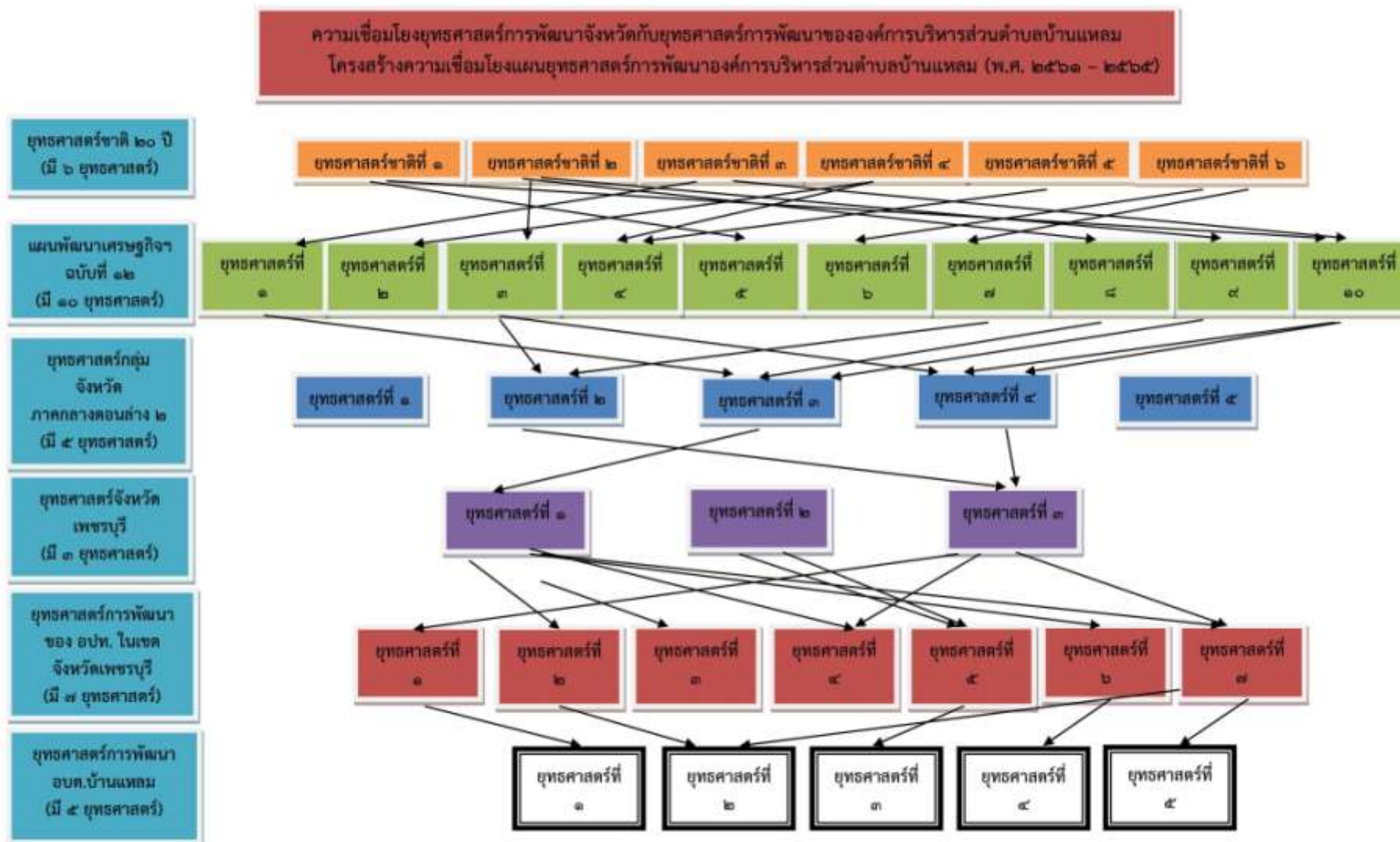

(ต่อ)

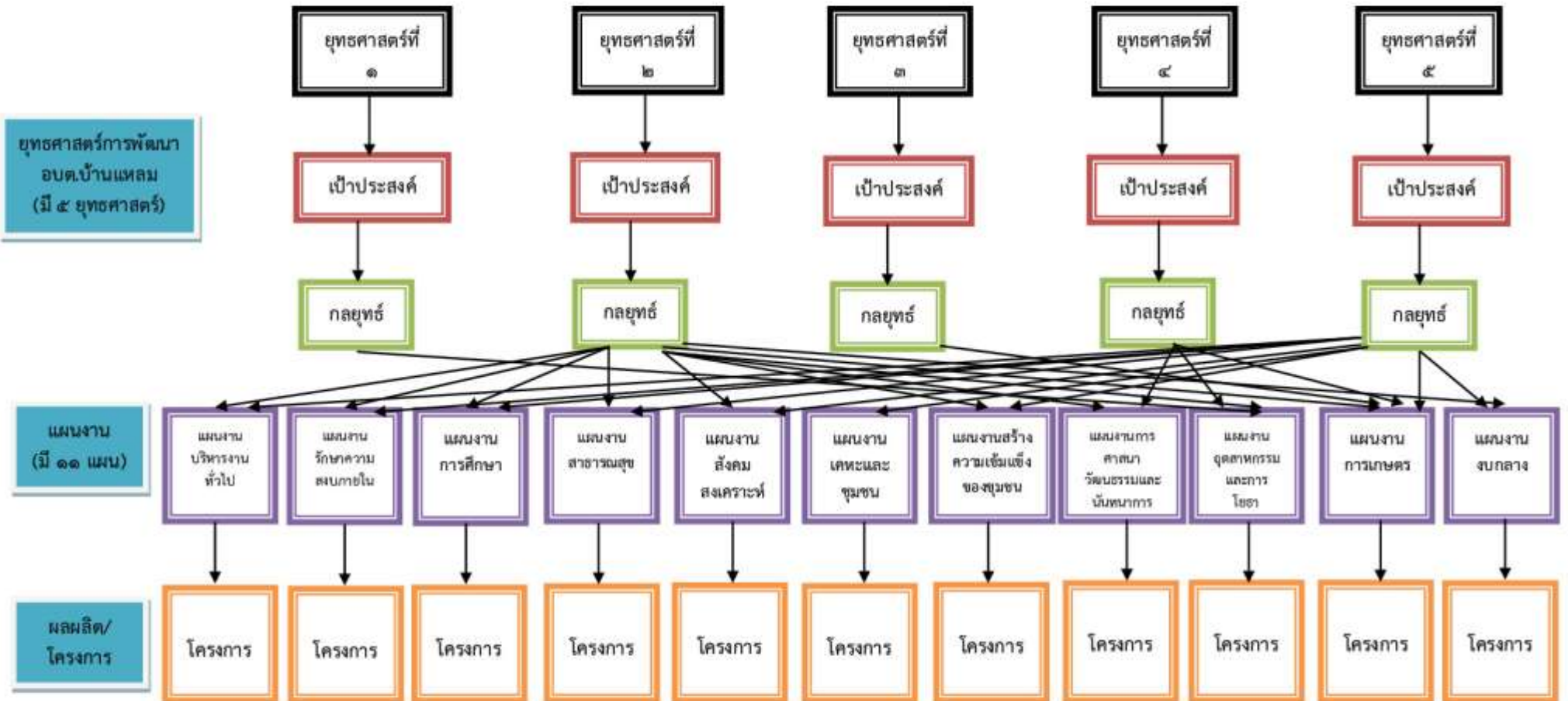

๓.๑ การวิเคราะห์กรอบการจัดทำยุทธศาสตร์ขององค์กรปกครองส่วนท้องถิ่น

(ในการจัดทำแผนพัฒนาท้องถิ่นขององค์การบริหารส่วนตำบลบ้านแหลมได้ใช้การวิเคราะห์ SWOT Analysis/Demand (Demand Analysis)/Global Demand และ Trend ปัจจัยและสถานการณ์การเปลี่ยนแปลงที่มีผลต่อการพัฒนา อย่างน้อยต้องประกอบด้วย การวิเคราะห์ศักยภาพด้านเศรษฐกิจ ด้านสังคม ด้านการศึกษา ด้านผังเมือง ด้านเทคโนโลยี ด้านทรัพยากรธรรมชาติและสิ่งแวดล้อม) ซึ่งมีรายละเอียดดังนี้

จุดแข็ง

๑. องค์การบริหารส่วนตำบลบ้านแหลม เป็นองค์การบริหารส่วนตำบลขนาดกลาง มีจำนวนหมู่บ้านไม่มาก จึงส่งผลทำให้การบริหารงานเป็นไปอย่างคล่องตัวและมีประสิทธิภาพ

๒. บุคลากรขององค์การบริหารส่วนตำบลบ้านแหลม ทุกฝ่ายมีความสมัครสมาน สามัคคี ร่วมมือกันทำงาน และที่สำคัญสามารถทำงานร่วมกับกำนัน ผู้ใหญ่บ้านเป็นอย่างดี ทำให้การทำงานภายในพื้นที่ไม่มีปัญหาและอุปสรรค

๓. องค์การบริหารส่วนตำบลบ้านแหลม มีวัสดุ อุปกรณ์ที่สามารถตอบสนองความต้องการ และความเดือดร้อนของราษฎร

จุดอ่อน

๑. การสนับสนุนงบประมาณไม่เพียงพอต่อการดำเนินการโครงการขนาดใหญ่ที่เกินศักยภาพขององค์การบริหารส่วนตำบลบ้านแหลม

๒. บุคลากรขององค์การบริหารส่วนตำบลบ้านแหลม ยังขาดทักษะและความชำนาญ ทำให้การทำงานในบางเรื่องที่ต้องใช้ความรู้และประสบการณ์ในการทำงานเกิดปัญหาได้

๓. ประชาชน องค์กรภาครัฐ เอกชน ขาดความร่วมมือ และสนับสนุน ในการทำกิจกรรมการดำเนินงานขององค์การบริหารส่วนตำบลอย่างจริงจัง

โอกาส

๑. รัฐธรรมนูญแห่งราชอาณาจักรไทย พ.ศ. ๒๕๖๐ ให้การสนับสนุนการดำเนินงานของท้องถิ่นไม่ว่าจะเป็นการพัฒนาด้านเศรษฐกิจท้องถิ่น ระบบสาธารณสุขโรคและสาธารณสุขการ เป็นต้น

๒. พระราชบัญญัติกำหนดแผนและขั้นตอนการกระจายอำนาจให้แก่องค์กรปกครองส่วนท้องถิ่น พ.ศ. ๒๕๔๒ กำหนดให้องค์กรปกครองส่วนท้องถิ่นมีอำนาจหน้าที่ในการจัดระบบบริการสาธารณะเพื่อประโยชน์ของประชาชนในท้องถิ่น โดยที่หน่วยงานราชการส่วนกลางและส่วนภูมิภาคส่งเสริมและสนับสนุนการถ่ายโอนภารกิจให้แก่ อบต.

๓. ชุมชน หมู่บ้านภายในพื้นที่ที่มีความเข้มแข็ง ทำให้ทิศทางการพัฒนาเป็นไปอย่างมีประสิทธิภาพ

๔. การบริหารงานในยุคปัจจุบันเป็นลักษณะแบบการสร้างเครือข่าย ส่งผลทำให้เกิดผลดีด้านการขอรับการสนับสนุนงบประมาณจากหน่วยงานอื่น

๕. การเมืองภายในพื้นที่ไม่มีการแบ่งพรรคแบ่งฝ่าย ทำให้การทำงานเป็นไปอย่างราบรื่น

ปัญหาอุปสรรคหรือข้อจำกัด

๑. การเมืองปัจจุบันทำให้ประเทศได้รับผลกระทบทางด้านเศรษฐกิจ จึงส่งผลต่อเนื่องทำให้การจัดสรรงบประมาณจากส่วนกลางลดน้อยลง

๒. ปัญหาด้านภัยพิบัติทางธรรมชาติทั้งในประเทศและต่างประเทศทำให้ส่งผลกระทบในการพัฒนาประเทศ

๓. ภายในพื้นที่ไม่มีจุดขาย จึงขาดแรงจูงใจจากหน่วยงานต่างๆ ที่จะระดมเงินงบประมาณเข้าสู่พื้นที่

๔. จำนวนประชากรที่อาศัยอยู่จริงกับจำนวนประชากรที่ตรวจสอบได้ มีจำนวนแตกต่างกัน เนื่องจากจำนวนประชากรแฝงที่อยู่ในเขตองค์การบริหารส่วนตำบลมีจำนวนมาก จึงทำให้การเตรียมทรัพยากรเพื่อการดำเนินงานต่างๆ ไม่เพียงพอต่อความเป็นจริง

๕. ภาวะเศรษฐกิจมีการถดถอยลงเนื่องจากความไม่มั่นคงทางการเมือง และปัญหาเศรษฐกิจโลกในปัจจุบัน

๓.๒ การประเมินสถานการณ์สภาพแวดล้อมภายนอกที่เกี่ยวข้อง

ในการจัดทำแผนพัฒนาท้องถิ่น (พ.ศ. ๒๕๖๑ – ๒๕๖๕) ขององค์การบริหารส่วนตำบลบ้านแหลม นั้น ได้ทำการประเมินสถานการณ์สภาพแวดล้อมภายนอกที่เกี่ยวข้อง ซึ่งมีรายละเอียดดังนี้

๓.๒.๑ การพัฒนาด้านการคมนาคมสะดวก

๑. ไฟฟ้าส่องสว่างทางและที่สาธารณะยังไม่สามารถดำเนินการครอบคลุมพื้นที่ได้ทั้งหมด
๒. ระบบระบายน้ำยังไม่เพียงพอ
๓. ถนนในตำบล ยังเป็นถนนดิน ถนนลูกรัง และเป็นหลุมเป็นบ่อ
๔. ประชาชนต้องการเส้นทางในการสัญจรไปมาเพิ่มมากขึ้นและ อดต. ไม่สามารถดำเนินการได้เนื่องจากงบประมาณมีไม่เพียงพอ

๓.๒.๒ การพัฒนาด้านประชาชนมีคุณภาพ

๑. ประชาชนในพื้นที่ป่วยเป็นโรค เบาหวาน ความดัน ฯลฯ เพิ่มขึ้น
๒. ปริมาณขยะและน้ำเสียเพิ่มมากขึ้น
๓. การศึกษา สื่อการเรียนการสอนยังไม่พอเพียง เด็กนักเรียนไม่ได้รับการศึกษาต่อในระดับที่สูงกว่าชั้นพื้นฐาน และขาดงบประมาณในการศึกษา ครอบครัวยากจน
๔. ผู้สูงอายุอยู่ตามลำพัง
๕. ผู้พิการไม่ได้รับความช่วยเหลือในดำรงชีวิต
๖. เยาวชนและวัยรุ่นติดเกมส์ สื่อลามก บุหรี่ เหล้า ยาเสพติด และท้องก่อนวัยอันสมควร

๓.๒.๓ การพัฒนาด้านการเกษตร

๑. ขาดแคลนแหล่งน้ำในการเกษตรและน้ำประปาสำหรับอุปโภค บริโภคยังไม่พอเพียงและยังไม่ได้มาตรฐาน
๒. เป็นพื้นที่ที่มีดินเค็มและน้ำใต้ดินเป็นน้ำเค็มหรือมีรสกร่อย ไม่สามารถใช้ในการเกษตรและอุปโภค บริโภคได้

๓.๒.๔ การพัฒนาด้านการท่องเที่ยวเชิงนิเวศ

ในเขต อดต. ไม่มีแหล่งท่องเที่ยวและกิจกรรมการท่องเที่ยว

๓.๒.๕ การพัฒนาด้านการบริหารจัดการ

๑. กฎระเบียบข้อบังคับต่างๆ มีการปรับปรุงแก้ไขตลอดเวลาทำให้ศึกษาไม่ทันขาดความชัดเจนในการดำเนินงาน
๒. พื้นที่รับผิดชอบมาก ไม่สามารถพัฒนาได้ทั่วถึง
๓. ปริมาณงานเพิ่มมากขึ้น บุคลากรมีไม่เพียงพอ มีผลทำให้การบริหารงานไม่เกิดประสิทธิภาพและประสิทธิผลเท่าที่ควร
๔. ประชากรบางส่วนยังขาดการมีส่วนร่วม

ส่วนที่ ๓
การนำแผนพัฒนาท้องถิ่นไปสู่การปฏิบัติ

๑. ยุทธศาสตร์การพัฒนาและแผนงาน

ที่	ยุทธศาสตร์	แผนงาน	งาน	หน่วยงานรับผิดชอบหลัก	หน่วยงานสนับสนุน
๑	การพัฒนาด้านการคมนาคมสะดวก	เคหะและชุมชน	งานไฟฟ้าและถนน	กองช่าง	อบต. บ้านแหลม
		อุตสาหกรรมและการโยธา	ก่อสร้างโครงสร้างพื้นฐาน	กองช่าง	
๒	การพัฒนาด้านประชาชนมีคุณภาพ	บริหารงานทั่วไป	บริหารงานทั่วไป	สำนักงานปลัด	
			บริหารงานคลัง	กองคลัง	
		รักษาความสงบเรียบร้อยภายใน	บริหารงานทั่วไปเกี่ยวกับการรักษาความสงบภายใน	สำนักงานปลัด	
		การศึกษา	ระดับก่อนวัยเรียนและประถมศึกษา	กองสวัสดิการสังคม	
			ระดับมัธยมศึกษา		
			การศึกษาไม่กำหนดระดับ		
		สาธารณสุข	งานบริหารทั่วไปเกี่ยวกับสาธารณสุข	สำนักงานปลัด	
		สร้างความเข้มแข็งของชุมชน	ส่งเสริมและสนับสนุนความเข้มแข็งของชุมชน	สำนักงานปลัด กองสวัสดิการสังคม	
		การศาสนา วัฒนธรรมและนันทนาการ	ศาสนาวัฒนธรรมท้องถิ่น	กองสวัสดิการสังคม	
อุตสาหกรรมและการโยธา	ก่อสร้างโครงสร้างพื้นฐาน	กองช่าง			
งบกกลาง	งบกกลาง	สำนักงานปลัด/ กองสวัสดิการสังคม			
๓	การพัฒนาด้านอุตสาหกรรมและการเกษตร	การเกษตร	อนุรักษ์แหล่งน้ำและป่าไม้	กองช่าง	
๔	การพัฒนาด้านการท่องเที่ยวเชิงนิเวศ	การศาสนา วัฒนธรรมและนันทนาการ	ศาสนาวัฒนธรรมท้องถิ่น	กองสวัสดิการสังคม	
		การเกษตร	อนุรักษ์แหล่งน้ำและป่าไม้	สำนักงานปลัด	
๕	การพัฒนาด้านการบริหารจัดการ	บริหารงานทั่วไป	บริหารงานทั่วไป	สำนักงานปลัด	
			บริหารงานคลัง	กองคลัง	
		สร้างความเข้มแข็งของชุมชน	ส่งเสริมและสนับสนุนความเข้มแข็งของชุมชน	สำนักงานปลัด	
รวม	๕ ยุทธศาสตร์	๑๑ แผนงาน	๑๕ งาน	๔ สำนัก/กอง	

๒. บัญชีโครงการพัฒนาท้องถิ่น

บัญชีสรุปโครงการพัฒนา
แผนพัฒนาท้องถิ่น (พ.ศ. ๒๕๖๑ - ๒๕๖๕)
องค์การบริหารส่วนตำบลบ้านแหลม

ยุทธศาสตร์	ปี ๒๕๖๑		ปี ๒๕๖๒		ปี ๒๕๖๓		ปี ๒๕๖๔		ปี ๒๕๖๕		รวม ๕ ปี	
	จำนวนโครงการ	งบประมาณ (บาท)	จำนวนโครงการ	งบประมาณ (บาท)	จำนวนโครงการ	งบประมาณ (บาท)	จำนวนโครงการ	งบประมาณ (บาท)	จำนวนโครงการ	งบประมาณ (บาท)	จำนวนโครงการ	งบประมาณ (บาท)
๑. ยุทธศาสตร์การพัฒนาด้านคมนาคมสะดวก												
๑.๑ แผนงานเคหะและชุมชน	๔	๕๐๐,๐๐๐	๓	๖๔๘,๐๐๐	๕	๑๐,๔๘๕,๐๐๐	๕	๘,๓๓๒,๐๐๐	๓	๑๐๐,๐๐๐	๒๒	๒๐,๐๖๕,๐๐๐
๑.๒ แผนงานอุตสาหกรรมและการโยธา	๑๕	๓,๐๕๕,๓๐๐	๑๑	๖,๑๖๙,๓๐๐	๑๖	๓,๕๔๐,๐๐๐	๑๐	๔,๑๑๘,๘๒๔	๖	๑,๙๖๕,๕๐๐	๕๗	๑๘,๗๓๘,๙๒๔
รวม	๑๘	๓,๕๕๕,๓๐๐	๑๔	๖,๘๑๗,๓๐๐	๒๑	๑๓,๙๒๕,๐๐๐	๑๕	๑๒,๔๕๐,๘๒๔	๙	๒,๐๖๕,๕๐๐	๗๙	๓๘,๘๐๓,๙๒๔
๒. ยุทธศาสตร์การพัฒนาด้านประชาชนมีคุณภาพ												
๒.๑ แผนงานบริหารงานทั่วไป	๔	๑,๑๗๐,๐๐๐	๓	๒๖๕,๐๐๐	๔	๓๒๐,๐๐๐	๔	๓๒๕,๐๐๐	๓	๓๑๐,๐๐๐	๑๘	๒,๓๙๐,๐๐๐
๒.๒ แผนงานการรักษาความสงบภายใน	๒	๖๐,๐๐๐	๑	๑๐,๐๐๐	๒	๔๐,๐๐๐	-	-	๓	๖๐,๐๐๐	๘	๑๗๐,๐๐๐
๒.๓ แผนงานการศึกษา	๘	๕๓๗,๕๐๐	๕	๔๐๒,๕๐๐	๘	๕๒๒,๕๐๐	๗	๔๘๒,๕๐๐	๘	๕๑๒,๕๐๐	๓๖	๒,๔๕๗,๕๐๐
๒.๔ แผนงานสาธารณสุข	๔	๑๖๐,๐๐๐	๑๘	๓๔๕,๐๐๐	๑๘	๒๑๐,๐๐๐	๑	๓๐,๐๐๐	๑	๓๐,๐๐๐	๔๒	๗๗๕,๐๐๐
๒.๕ แผนงานสร้างความเข้มแข็งของชุมชน	๗	๑๐๖,๐๐๐	๑๑	๑๙๙,๐๐๐	๑๐	๑๘๒,๐๐๐	๕	๒๐๒,๐๐๐	๕	๑๓๗,๐๐๐	๔๖	๘๖๑,๐๐๐
๒.๖ แผนงานการศาสนาวัฒนธรรมและนันทนาการ	๖	๑๕๐,๐๐๐	๖	๑๑๕,๐๐๐	๔	๗๕,๐๐๐	๔	๗๕,๐๐๐	๒	๓๕,๐๐๐	๒๒	๕๕๐,๐๐๐
๒.๗ แผนงานอุตสาหกรรมและการโยธา	๒	๕๒,๒๐๐	-	-	๒	๑๗๗,๖๐๐	๑	๓,๗๕๐,๐๐๐	๑	๑๕๐,๐๐๐	๖	๔,๑๒๙,๘๐๐
๒.๘ แผนงานงบกลาง	๔	๓,๐๕๙,๖๐๐	๔	๓,๑๒๘,๐๐๐	๔	๓,๕๒๘,๐๐๐	๔	๔,๐๒๖,๐๐๐	๔	๔,๕๓๐,๐๐๐	๒๐	๑๘,๒๗๑,๖๐๐
รวม	๓๗	๕,๒๙๕,๓๐๐	๔๘	๔,๔๖๔,๕๐๐	๕๒	๕,๐๕๕,๑๐๐	๓๐	๘,๘๙๐,๕๐๐	๓๑	๕,๗๙๙,๕๐๐	๑๙๘	๒๙,๕๐๙,๙๐๐

ยุทธศาสตร์	ปี ๒๕๖๑		ปี ๒๕๖๒		ปี ๒๕๖๓		ปี ๒๕๖๔		ปี ๒๕๖๕		รวม ๕ ปี	
	จำนวนโครงการ	งบประมาณ (บาท)	จำนวนโครงการ	งบประมาณ (บาท)	จำนวนโครงการ	งบประมาณ (บาท)	จำนวนโครงการ	งบประมาณ (บาท)	จำนวนโครงการ	งบประมาณ (บาท)	จำนวนโครงการ	งบประมาณ (บาท)
๓. ยุทธศาสตร์การพัฒนาด้านอุตสาหกรรมและการเกษตร												
๓.๑ แผนงานการเกษตร	๑๑	๙๖๐,๘๐๐	๗	๔๘๘,๐๐๐	๑๑	๑,๘๒๔,๓๐๐	๑๗	๑,๒๙๗,๙๐๐	๘	๑,๒๗๘,๓๐๐	๕๔	๕,๘๔๙,๓๐๐
รวม	๑๑	๙๖๐,๘๐๐	๗	๔๘๘,๐๐๐	๑๑	๑,๘๒๔,๓๐๐	๑๗	๑,๒๙๗,๙๐๐	๘	๑,๒๗๘,๓๐๐	๕๔	๕,๘๔๙,๓๐๐
๔. ยุทธศาสตร์การพัฒนาด้านการท่องเที่ยวเชิงนิเวศ												
๔.๑ แผนงานอุตสาหกรรมและการโยธา	-	-	-	-	-	-	๑	๗,๙๕๐,๐๐๐	-	-	๑	๗,๙๕๐,๐๐๐
๔.๒ แผนงานการศาสนาวัฒนธรรมและันทนาการ	๒	๘๐,๐๐๐	๒	๘๐,๐๐๐	๒	๘๐,๐๐๐	๒	๘๐,๐๐๐	๒	๘๐,๐๐๐	๑๐	๔๐๐,๐๐๐
๔.๓ แผนงานการเกษตร	๓	๖๐,๐๐๐	๔	๘๐,๐๐๐	๒	๓๕,๐๐๐	๒	๓๕,๐๐๐	๒	๓๕,๐๐๐	๑๓	๒๔๕,๐๐๐
รวม	๕	๑๔๐,๐๐๐	๖	๑๖๐,๐๐๐	๔	๑๑๕,๐๐๐	๕	๑๑๕,๐๐๐	๔	๑๑๕,๐๐๐	๒๓	๖๔๕,๐๐๐
๕. ยุทธศาสตร์การพัฒนาด้านการบริหารจัดการ												
๕.๑ แผนงานบริหารงานทั่วไป	๔	๗๐,๐๐๐	๓	๕๓,๐๐๐	๒	๒๐,๐๐๐	๑	๕,๐๐๐	๑	๕,๐๐๐	๑๑	๑๕๓,๐๐๐
๕.๒ แผนงานสร้างความเข้มแข็งของชุมชน	๒	๓๔,๐๐๐	๒	๓๔,๐๐๐	-	-	-	-	-	-	๔	๖๘,๐๐๐
๕.๓ แผนงานอุตสาหกรรมและการโยธา	๑	๕๓๗,๐๐๐	๔	๓๔๘,๑๕๐	๑	๕๕๑,๔๘๐	-	-	-	-	๖	๑,๓๓๖,๖๓๐
๕.๔ แผนงานงบกลาง	๑	๓๐๐,๐๐๐	๑	๓๐๐,๐๐๐	๑	๓๐๐,๐๐๐	๑	๓๐๐,๐๐๐	๑	๓๐๐,๐๐๐	๕	๑,๕๐๐,๐๐๐
รวม	๘	๙๔๑,๐๐๐	๑๐	๕๓๕,๑๕๐	๔	๕๗๑,๔๘๐	๒	๑๐๕,๐๐๐	๒	๑๐๕,๐๐๐	๒๖	๒,๒๕๗,๖๓๐
รวมทั้งสิ้น	๔๒	๑๐,๘๘๒,๔๐๐	๘๕	๑๒,๙๖๔,๙๕๐	๙๖	๒๑,๔๙๐,๘๘๐	๖๘	๒๒,๘๕๙,๒๒๔	๕๒	๙,๓๖๓,๓๐๐	๓๘๐	๗๗,๐๖๐,๗๕๔

รายละเอียดโครงการพัฒนา
แผนพัฒนาท้องถิ่น (พ.ศ. ๒๕๖๑ – ๒๕๖๕)
องค์การบริหารส่วนตำบลบ้านแหลม

ก. ยุทธศาสตร์จังหวัดเพชรบุรี ๑. การพัฒนาความมั่นคงด้านเศรษฐกิจจากฐานการท่องเที่ยว การค้า การบริการ และการเกษตรแบบครบวงจร

ข. ยุทธศาสตร์การพัฒนาขององค์กรปกครองส่วนท้องถิ่นในเขตจังหวัดเพชรบุรี การพัฒนาด้านโครงสร้างพื้นฐาน

ยุทธศาสตร์การพัฒนาด้านคมนาคมสะดวก

แผนงานเคหะและชุมชน

ที่	โครงการ	วัตถุประสงค์	เป้าหมาย (ผลผลิตของโครงการ)	งบประมาณและที่ผ่านมา					ตัวชี้วัด (KPI)	ผลที่คาดว่าจะได้รับ	หน่วยงาน รับผิดชอบหลัก
				๒๕๖๑	๒๕๖๒	๒๕๖๓	๒๕๖๔	๒๕๖๕			
๑	โครงการติดตั้งไฟนําร่อง หมู่ที่ ๗	เพื่อความปลอดภัยในการเดินทาง ทางทะเล	ติดตั้งไฟนําร่อง จำนวน ๑๐ ชุด	-	-	-	-	๑๐๐,๐๐๐	ไฟนําร่อง จำนวน ๑๐ ชุด	ประชาชนได้รับ ความสะดวก ปลอดภัย	กองช่าง
๒	โครงการขยายเขตไฟฟ้า สาธารณะ ซอย ๑ และ ซอย ๒ หมู่ที่ ๔	- เพื่อให้ประชาชนมี ไฟฟ้าใช้	ซอย ๑ และซอย ๒ จำนวน ๒ แห่ง จากเขตเทศบาล ตำบลบ้านแหลมจนถึงสุด ซอย ระยะทาง ๑๑๐ ม.	-	-	๖๐,๐๐๐	-	-	ขยายเขตไฟฟ้า สาธารณะ ระยะทาง ๑๑๐ ม.	ประชาชนได้รับ ความสะดวก ปลอดภัย	กองช่าง
๓	โครงการขยายเขตไฟฟ้า สาธารณะ ซอยคอกหมู หมู่ที่ ๔	- เพื่อให้ประชาชนมี ไฟฟ้าใช้	ซอยคอกหมู ระยะทาง ๗๐ ม.	-	-	๕๐,๐๐๐	-	-	ขยายเขตไฟฟ้า สาธารณะ ระยะทาง ๗๐ ม.	ประชาชนได้รับ ความสะดวก ปลอดภัย	กองช่าง
๔	โครงการขยายเขตไฟฟ้าแรง ต่ำ จากบ้านนส. นิชชา คุ่มศิริ ถึงเขตตำบลบางครก หมู่ที่ ๕	- เพื่อให้ประชาชนมี ไฟฟ้าใช้	เริ่มจากบ้านน.ส.นิชชา คุ่มศิริ ถึงเขตตำบล บางครก	๑๐๐,๐๐๐	-	-	-	-	ขยายเขตไฟฟ้า แรงต่ำได้ตามจุดที่ กำหนด	ประชาชนได้รับ ความสะดวก ปลอดภัย	กองช่าง
๕	โครงการขยายเขตไฟฟ้า แรงต่ำ จากบ้านนางฉวี ขุนยวง ถึงคลองตะเคียน หมู่ที่ ๕	- เพื่อให้ประชาชนมี ไฟฟ้าใช้	เริ่มจากบ้านนางฉวี ขุนยวง ถึงคลองตะเคียน	-	-	๑๐๐,๐๐๐	-	-	ขยายเขตไฟฟ้า แรงต่ำได้ตามจุดที่ กำหนด	ประชาชนได้รับ ความสะดวก ปลอดภัย	กองช่าง

รายละเอียดโครงการพัฒนา
แผนพัฒนาท้องถิ่น (พ.ศ. ๒๕๖๑ – ๒๕๖๕)
องค์การบริหารส่วนตำบลบ้านแหลม

ก. ยุทธศาสตร์จังหวัดเพชรบุรี ๑. การพัฒนาความมั่นคงด้านเศรษฐกิจจากฐานการท่องเที่ยว การค้า การบริการ และการเกษตรแบบครบวงจร

ข. ยุทธศาสตร์การพัฒนาขององค์กรปกครองส่วนท้องถิ่นในเขตจังหวัดเพชรบุรี การพัฒนาด้านโครงสร้างพื้นฐาน

ยุทธศาสตร์การพัฒนาด้านคมนาคมสะดวก

แผนงานเคหะและชุมชน

ที่	โครงการ	วัตถุประสงค์	เป้าหมาย (ผลผลิตของโครงการ)	งบประมาณและที่ผ่านมา					ตัวชี้วัด (KPI)	ผลที่คาดว่าจะ ได้รับ	หน่วยงาน รับผิดชอบหลัก
				๒๕๖๑	๒๕๖๒	๒๕๖๓	๒๕๖๔	๒๕๖๕			
๖	โครงการขยายเขตไฟฟ้าสาธารณะ บึงโขคพรหมสินธุ์ชัย – บึงทองย้อย หมู่ที่ ๖	- เพื่อให้ประชาชนมีไฟฟ้าใช้	จากบึงโขคพรหมสินธุ์ชัย – บึงทองย้อย	-	-	-	๒๐๐,๐๐๐	-	ขยายเขตไฟฟ้าสาธารณะได้ตามจุดที่กำหนด	ประชาชนได้รับความสะดวกปลอดภัย	กองช่าง
๗	โครงการขยายเขตไฟฟ้าสาธารณะ คลองตาแห – หน้าบริษัทโกลเบสท์ หมู่ที่ ๖	- เพื่อให้ประชาชนมีไฟฟ้าใช้	เริ่มจากคลองตาแหถึงหน้าบริษัทโกลเบสท์ ระยะทาง ๐.๖๕๐ กม.	๑๕๐,๐๐๐	-	-	-	-	ขยายเขตไฟฟ้าสาธารณะระยะทาง ๐.๖๕๐ กม.	ประชาชนได้รับความสะดวกปลอดภัย	กองช่าง
๘	โครงการขยายเขตไฟฟ้าสาธารณะ หมู่บ้านวัดลักษณาราม หมู่ที่ ๖	- เพื่อให้ประชาชนมีไฟฟ้าใช้	หมู่บ้านวัดลักษณาราม ระยะทาง ๑๐๐ ม.	-	-	๕๐,๐๐๐	-	-	ขยายเขตไฟฟ้าสาธารณะระยะทาง ๑๐๐ ม.	ประชาชนได้รับความสะดวกปลอดภัย	กองช่าง
๙	โครงการขยายเขตไฟฟ้าแรงต่ำ จากบ้านนายแสน ตูสลักเพชร ถึงบ้านนางอมรรัตน์ นิลไบ หมู่ที่ ๙	- เพื่อให้ประชาชนมีไฟฟ้าใช้	เริ่มจากบ้านนายแสน ตูสลักเพชร ถึงบ้านนางอมรรัตน์ นิลไบ ระยะทาง ๔๔๐ ม.	๑๐๐,๐๐๐	-	-	-	-	ขยายเขตไฟฟ้าแรงต่ำ ระยะทาง ๔๔๐ ม.	ประชาชนได้รับความสะดวกปลอดภัย	กองช่าง

รายละเอียดโครงการพัฒนา
แผนพัฒนาท้องถิ่น (พ.ศ. ๒๕๖๑ – ๒๕๖๕)
องค์การบริหารส่วนตำบลบ้านแหลม

ก. ยุทธศาสตร์จังหวัดเพชรบุรี ๑. การพัฒนาความมั่นคงด้านเศรษฐกิจจากฐานการท่องเที่ยว การค้า การบริการ และการเกษตรแบบครบวงจร

ข. ยุทธศาสตร์การพัฒนาขององค์กรปกครองส่วนท้องถิ่นในเขตจังหวัดเพชรบุรี การพัฒนาด้านโครงสร้างพื้นฐาน

ยุทธศาสตร์การพัฒนาด้านคมนาคมสะดวก

แผนงานเคหะและชุมชน

ที่	โครงการ	วัตถุประสงค์	เป้าหมาย (ผลผลิตของโครงการ)	งบประมาณและที่ผ่านมา					ตัวชี้วัด (KPI)	ผลที่คาดว่าจะ ได้รับ	หน่วยงาน รับผิดชอบหลัก
				๒๕๖๑	๒๕๖๒	๒๕๖๓	๒๕๖๔	๒๕๖๕			
๑๐	โครงการขยายเขตไฟฟ้าแรงต่ำ บ้านตาพวง หมู่ที่ ๙	- เพื่อให้ประชาชนมีไฟฟ้าใช้	จำนวน ๑๐ ต้น จากบ้านตาพวง	-	-	-	๕๐๐,๐๐๐	-	ขยายเขตไฟฟ้าสาธารณะได้ตามจุดที่กำหนด	ประชาชนได้รับความสะดวกปลอดภัย	กองช่าง
๑๑	โครงการขยายเขตไฟฟ้าแรงต่ำ จากหมู่ ๒ บ้านตลาดถึงสุดเขต อบต.บ้านแหลม จรดเขตตำบลบางขุนไทร สายล่าง หมู่ที่ ๙	- เพื่อให้ประชาชนมีไฟฟ้าใช้	เริ่มจากหมู่ ๒ บ้านตลาดถึงสุดเขต อบต.บ้านแหลม จรดเขตตำบลบางขุนไทร สายล่าง ระยะทาง ๑,๐๐๐ ม.	-	-	-	๑๐๐,๐๐๐	-	ขยายเขตไฟฟ้าแรงต่ำระยะทาง ๑,๐๐๐ ม.	ประชาชนได้รับความสะดวกปลอดภัย	กองช่าง
๑๒	โครงการขยายเขตไฟฟ้าแรงต่ำ ขอยตู้สติกเพชร ถึงบ้านนายทาบ คงทวิ หมู่ที่ ๙	- เพื่อให้ประชาชนมีไฟฟ้าใช้	ตั้งแต่ขอยตู้สติกเพชรถึงบ้านนายทาบ คงทวิ ระยะทาง ๖๕๐ ม.	๑๕๐,๐๐๐	-	-	-	-	ขยายเขตไฟฟ้าแรงต่ำระยะทาง ๖๕๐ ม.	ประชาชนได้รับความสะดวกปลอดภัย	กองช่าง

รายละเอียดโครงการพัฒนา
แผนพัฒนาท้องถิ่น (พ.ศ. ๒๕๖๑ – ๒๕๖๕)
องค์การบริหารส่วนตำบลบ้านแหลม

ก. ยุทธศาสตร์จังหวัดเพชรบุรี ๑. การพัฒนาความมั่นคงด้านเศรษฐกิจจากฐานการท่องเที่ยว การค้า การบริการ และการเกษตรแบบครบวงจร

ข. ยุทธศาสตร์การพัฒนาขององค์กรปกครองส่วนท้องถิ่นในเขตจังหวัดเพชรบุรี การพัฒนาด้านโครงสร้างพื้นฐาน

ยุทธศาสตร์การพัฒนาด้านคมนาคมสะดวก

แผนงานเคหะและชุมชน

ที่	โครงการ	วัตถุประสงค์	เป้าหมาย (ผลผลิตของโครงการ)	งบประมาณและที่ผ่านมา					ตัวชี้วัด (KPI)	ผลที่คาดว่าจะ ได้รับ	หน่วยงาน รับผิดชอบหลัก
				๒๕๖๑	๒๕๖๒	๒๕๖๓	๒๕๖๔	๒๕๖๕			
๑๓	โครงการขยายเขตไฟฟ้าแรงต่ำ หลังวัดไทรทอง หมู่ที่ ๙	- เพื่อให้ประชาชนมีไฟฟ้าใช้	หลังวัดไทรทอง ระยะทาง ๓๐๐ ม.	-	-	๑๐๐,๐๐๐	-	-	ขยายเขตไฟฟ้าแรงต่ำ ระยะทาง ๒๓๐ ม.	ประชาชนได้รับความสะดวกปลอดภัย	กองช่าง
๑๔	โครงการขยายเขตน้ำประปา จากบ้านนายสุรัดไต้ะมิ – บ้านนางอมรรัตน์ นิลใบ หมู่ที่ ๙	- เพื่อให้ประชาชนมีน้ำประปาใช้ในการอุปโภคบริโภค	จากบ้านนายสุรัดไต้ะมิ – บ้านนางอมรรัตน์ นิลใบ ระยะทาง ๒๕๐ ม.	-	๒๙๐,๐๐๐	-	-	-	ขยายเขตน้ำประปา ระยะทาง ๒๕๐ ม.	ประชาชนมีน้ำประปาใช้อุปโภคบริโภค	กองช่าง
๑๕	โครงการติดตั้งไฟทางสาธารณะ พลังงานแสงอาทิตย์ หมู่ที่ ๙	- เพื่อให้ประชาชนมีไฟฟ้าใช้	ติดตั้งไฟทางสาธารณะ พลังงานแสงอาทิตย์ จำนวน ๖ ต้น เสาขนาด ๒ นิ้ว สูง ๖ เมตร พร้อมฐานต่อหม้อ	-	๑๙๘,๐๐๐	-	-	-	ไฟทางสาธารณะ พลังงานแสงอาทิตย์ จำนวน ๖ ต้น	ประชาชนได้รับความสะดวกปลอดภัย	กองช่าง

รายละเอียดโครงการพัฒนา
แผนพัฒนาท้องถิ่น (พ.ศ. ๒๕๖๑ – ๒๕๖๕)
องค์การบริหารส่วนตำบลบ้านแหลม

ก. ยุทธศาสตร์จังหวัดเพชรบุรี ๑. การพัฒนาความมั่นคงด้านเศรษฐกิจจากฐานการท่องเที่ยว การค้า การบริการ และการเกษตรแบบครบวงจร

ข. ยุทธศาสตร์การพัฒนาขององค์กรปกครองส่วนท้องถิ่นในเขตจังหวัดเพชรบุรี การพัฒนาด้านโครงสร้างพื้นฐาน

ยุทธศาสตร์การพัฒนาด้านคมนาคมสะดวก

แผนงานเคหะและชุมชน

ที่	โครงการ	วัตถุประสงค์	เป้าหมาย (ผลผลิตของโครงการ)	งบประมาณและที่ผ่านมา					ตัวชี้วัด (KPI)	ผลที่คาดว่าจะ ได้รับ	หน่วยงาน รับผิดชอบหลัก
				๒๕๖๑	๒๕๖๒	๒๕๖๓	๒๕๖๔	๒๕๖๕			
๑๖	โครงการขยายเขตไฟฟ้า ซอยบ้านตาพวง หมู่ที่ ๙	- เพื่อให้ประชาชนมีไฟฟ้าใช้	ตั้งแต่บริเวณซอยบ้านนายพยุ่ง พวงจันทร์ จนถึงบ้านนางสาวจินตนา จันทร์โกมล ระยะทาง ๒๘๐ ม. ตามแบบที่การไฟฟ้าส่วนภูมิภาค สาขา อ.บ้านแหลม กำหนด	-	-	๒๕๐,๐๐๐	-	-	ขยายเขตไฟฟ้า ระยะทาง ๒๘๐ ม.	ประชาชนได้รับความสะดวกปลอดภัย	กองช่าง (การไฟฟ้าส่วนภูมิภาค สาขา อ.บ้านแหลม)
๑๗	โครงการปรับปรุงระบบจำหน่ายไฟฟ้าเสาต้นประกอบหม้อแปลงเดิม	- เพื่อความปลอดภัยในการใช้ไฟฟ้า สำนักงาน	ตามแบบที่การไฟฟ้าส่วนภูมิภาค สาขา อ.บ้านแหลม กำหนด (สนับสนุนงบประมาณให้กับการไฟฟ้าส่วนภูมิภาคสาขา อ.บ้านแหลม)	-	๑๖๐,๐๐๐	-	-	-	ปรับปรุงระบบจำหน่ายไฟฟ้าเสาต้นประกอบหม้อแปลงเดิม	เกิดความปลอดภัยจากการใช้ไฟฟ้าภายในสำนักงาน	กองช่าง (การไฟฟ้าส่วนภูมิภาค สาขา อ.บ้านแหลม)

รายละเอียดโครงการพัฒนา
แผนพัฒนาท้องถิ่น (พ.ศ. ๒๕๖๑ - ๒๕๖๕)
องค์การบริหารส่วนตำบลบ้านแหลม

ก. ยุทธศาสตร์จังหวัดเพชรบุรี ๑. การพัฒนาความมั่นคงด้านเศรษฐกิจจากฐานการท่องเที่ยว การค้า การบริการ และการเกษตรแบบครบวงจร

ข. ยุทธศาสตร์การพัฒนาขององค์กรปกครองส่วนท้องถิ่นในเขตจังหวัดเพชรบุรี การพัฒนาด้านโครงสร้างพื้นฐาน

ยุทธศาสตร์การพัฒนาด้านคมนาคมสะดวก

แผนงานอุตสาหกรรมและการโยธา

ที่	โครงการ	วัตถุประสงค์	เป้าหมาย (ผลผลิตของโครงการ)	งบประมาณและที่ผ่านมา					ตัวชี้วัด (KPI)	ผลที่คาดว่าจะ ได้รับ	หน่วยงาน รับผิดชอบหลัก
				๒๕๖๑	๒๕๖๒	๒๕๖๓	๒๕๖๔	๒๕๖๕			
๑	ซ่อมแซมถนน สาย หมู่บ้าน ธนาภรณ์รีสอร์ท หมู่ที่ ๑	- เพื่อให้ การ คมนาคมสะดวก	ซ่อมแซมถนนสายธนาภรณ์ รีสอร์ท กว้าง ๕.๐๐ ม. ยาว ๗๐.๐๐ ม. หนาเฉลี่ย ๐.๐๕ ม. ปริมาตรหินคลุก ไม่น้อยกว่า ๑๗.๕๐ ลบ.ม.	๑๐,๖๐๐	-	-	-	-	ถนนตามแบบที่ อบต.บ้านแหลม กำหนด	ประชาชนมีถนน เพื่อการสัญจร ไปมาสะดวก และลดอุบัติเหตุ	กองช่าง
๒	ก่อสร้างถนน คอนกรีตเสริมเหล็ก ซอย ๒๕ หมู่ที่ ๔	- เพื่อให้ การ คมนาคมสะดวก	ถนนซอย ๒๕ ต่อจาก โครงการเดิม กว้าง ๔.๐๐ ม. ยาว ๑๘๕ ม. หนา ๐.๑๕ ม. ตามแบบ อบต.บ้านแหลม กำหนด	๔๔๔,๐๐๐	-	-	-	-	ถนนตามแบบที่ อบต.บ้านแหลม กำหนด	ประชาชนมีถนน เพื่อการสัญจรไป มาสะดวกและลด อุบัติเหตุ	กองช่าง
๓	ปรับปรุงและขยาย ถนนคอนกรีตเสริม เหล็ก ซอย ๑ หมู่ที่ ๔	- เพื่อให้ การ คมนาคมสะดวก	ซอย ๑ ขยายให้กว้างกว่าเดิม ๑.๐๐ ม. ขนาดกว้าง ๓.๐๐ ม. ยาว ๖๕ ม. พร้อมก่อสร้าง รางระบายน้ำ ตลอดทั้งสาย	-	-	-	๕๗,๓๐๐	-	ถนนตามแบบที่ อบต.บ้านแหลม กำหนด	ประชาชนมีถนน เพื่อการสัญจร ไปมาสะดวก และลดอุบัติเหตุ	กองช่าง
๔	ซ่อมแซมถนนกลบ หลุมบ่อ ซอยไต้บุญมี หมู่ที่ ๕	- เพื่อให้ การ คมนาคมสะดวก	ซ่อมแซมถนนกลบหลุมบ่อ ปริมาตรหินคลุกไม่น้อย กว่า ๒๕.๐๐ ลบ.ม.	๑๓,๒๐๐	-	-	-	-	ถนนตามแบบที่ อบต.บ้านแหลม กำหนด	ประชาชนมีถนน เพื่อการสัญจร ไปมาสะดวก และลดอุบัติเหตุ	กองช่าง

รายละเอียดโครงการพัฒนา
แผนพัฒนาท้องถิ่น (พ.ศ. ๒๕๖๑ - ๒๕๖๕)
องค์การบริหารส่วนตำบลบ้านแหลม

ก. ยุทธศาสตร์จังหวัดเพชรบุรี ๑. การพัฒนาความมั่นคงด้านเศรษฐกิจจากฐานการท่องเที่ยว การค้า การบริการ และการเกษตรแบบครบวงจร

ข. ยุทธศาสตร์การพัฒนาขององค์กรปกครองส่วนท้องถิ่นในเขตจังหวัดเพชรบุรี การพัฒนาด้านโครงสร้างพื้นฐาน

ยุทธศาสตร์การพัฒนาด้านคมนาคมสะดวก

แผนงานอุตสาหกรรมและการโยธา

ที่	โครงการ	วัตถุประสงค์	เป้าหมาย (ผลผลิตของโครงการ)	งบประมาณและที่ผ่านมา					ตัวชี้วัด (KPI)	ผลที่คาดว่าจะ ได้รับ	หน่วยงาน รับผิดชอบหลัก
				๒๕๖๑	๒๕๖๒	๒๕๖๓	๒๕๖๔	๒๕๖๕			
๕	ปรับปรุงถนนหินผูลงหินคลุก ถนนชลประทาน ๑๑ - ถนนบางลำภู หมู่ที่ ๕	- เพื่อให้การคมนาคมสะดวก	ถนนชลประทาน ๑๑ - ถนนบางลำภู กว้าง ๖.๐๐ ม. ยาว ๑,๘๐๐ ม.	-	-	๑๓๕,๐๐๐	-	-	ถนนตามแบบที่ อบต.บ้านแหลม กำหนด	ประชาชนมีถนนเพื่อการสัญจรไปมาสะดวกและลดอุบัติเหตุ	กองช่าง
๖	ปรับปรุงถนนหินผูลงหินคลุก สายคลองมะขามเอน - คลองน้ำเขียว หมู่ที่ ๕	- เพื่อให้การคมนาคมสะดวก	ปรับปรุงถนนลงหินผูลงหินคลุกทางหน้าเฉลียง ๐.๑๐ ม. กว้าง ๓.๐๐ ม. ยาว ๑,๖๕๐ ม. ลงหินคลุกทับหน้าหน้าเฉลียง ๐.๐๕ ม. กว้าง ๓.๐๐ ม. ยาว ๑,๖๕๐ ม. ปรับเกลี่ยเรียบ	-	-	-	๒๒๓,๐๒๔	-	ถนนตามแบบที่ อบต.บ้านแหลม กำหนด	ประชาชนมีถนนเพื่อการสัญจรไปมาสะดวกและลดอุบัติเหตุ	กองช่าง
๗	ปรับปรุงถนน สายคลองตะเคียน หมู่ที่ ๕	- เพื่อให้การคมนาคมสะดวก	ปรับปรุงถนนสายคลองตะเคียน กว้าง ๒.๕๐ ม. ยาว ๓๐๐ ม. หน้าเฉลียง ๐.๐๕ ม. ปริมาตรหินคลุกไม่น้อยกว่า ๓๗.๕๐ ลบ.ม.	-	๒๔,๓๐๐	-	-	-	ถนนตามแบบที่ อบต.บ้านแหลม กำหนด	ประชาชนมีถนนเพื่อการสัญจรไปมาสะดวกและลดอุบัติเหตุ	กองช่าง

รายละเอียดโครงการพัฒนา
แผนพัฒนาท้องถิ่น (พ.ศ. ๒๕๖๑ - ๒๕๖๕)
องค์การบริหารส่วนตำบลบ้านแหลม

ก. ยุทธศาสตร์จังหวัดเพชรบุรี ๑. การพัฒนาความมั่นคงด้านเศรษฐกิจจากฐานการท่องเที่ยว การค้า การบริการ และการเกษตรแบบครบวงจร

ข. ยุทธศาสตร์การพัฒนาขององค์กรปกครองส่วนท้องถิ่นในเขตจังหวัดเพชรบุรี การพัฒนาด้านโครงสร้างพื้นฐาน

ยุทธศาสตร์การพัฒนาด้านการคมนาคมสะดวก

แผนงานอุตสาหกรรมและการโยธา

ที่	โครงการ	วัตถุประสงค์	เป้าหมาย (ผลผลิตของโครงการ)	งบประมาณและที่ผ่านมา					ตัวชี้วัด (KPI)	ผลที่คาดว่าจะ ได้รับ	หน่วยงาน รับผิดชอบหลัก
				๒๕๖๑	๒๕๖๒	๒๕๖๓	๒๕๖๔	๒๕๖๕			
๘	ปรับปรุงถนนคอนกรีตเสริมเหล็กถนนซอยโตนุญมี หมู่ที่ ๕	- เพื่อให้การคมนาคมสะดวก	ปรับปรุงถนนคอนกรีตเสริมเหล็ก ช่วงที่ ๑ กว้าง ๒.๕๐ ม. ยาว ๗๗.๐๐ ม. หน้า ๐.๑๐ ม. ช่วงที่ ๒ กว้าง ๒.๕๐ ม. ยาว ๑๖๐.๐๐ ม. หน้า ๐.๑๐ ม. พร้อมขยายถนนด้านข้าง กว้าง ๐.๕๐ ม. ยาว ๑๖๐.๐๐ ม. หน้า ๐.๑๕ ม. ช่วงที่ ๓ กว้าง ๓.๐๐ ม. ยาว ๘.๐๐ ม. หน้า ๐.๑๕ ม.	-	-	๒๑๐,๐๐๐	-	-	ถนนตามแบบที่ อบต.บ้านแหลม กำหนด	ประชาชนมีถนนเพื่อการสัญจรไปมาสะดวก และลดอุบัติเหตุ	กองช่าง
๙	ปรับปรุงถนนลูกรังสายบ้านนางฉวี ชุนยวง หมู่ที่ ๕	- เพื่อให้การคมนาคมสะดวก	ปรับปรุงถนนลูกรัง กว้าง ๒.๐๐ ม. ยาว ๔๕๐ ม. หน้า ๐.๑๕ ม. หรือจำนวนลูกรังไม่น้อยกว่า ๓๓๕ ลบ.ม. ลงหินคลุก กว้าง ๒.๐๐ ม. ยาว ๔๕๐ ม. หน้า ๐.๑๕ ม. หรือจำนวนหินคลุกไม่น้อยกว่า ๔๕ ลบ.ม.	-	-	๗๑,๐๐๐	-	-	ถนนตามแบบที่ อบต.บ้านแหลม กำหนด	ประชาชนมีถนนเพื่อการสัญจรไปมาสะดวก และลดอุบัติเหตุ	กองช่าง

รายละเอียดโครงการพัฒนา
แผนพัฒนาท้องถิ่น (พ.ศ. ๒๕๖๑ - ๒๕๖๕)
องค์การบริหารส่วนตำบลบ้านแหลม

ก. ยุทธศาสตร์จังหวัดเพชรบุรี ๑. การพัฒนาความมั่นคงด้านเศรษฐกิจจากฐานการท่องเที่ยว การค้า การบริการ และการเกษตรแบบครบวงจร

ข. ยุทธศาสตร์การพัฒนาขององค์กรปกครองส่วนท้องถิ่นในเขตจังหวัดเพชรบุรี การพัฒนาด้านโครงสร้างพื้นฐาน

ยุทธศาสตร์การพัฒนาด้านการคมนาคมสะดวก

แผนงานอุตสาหกรรมและการโยธา

ที่	โครงการ	วัตถุประสงค์	เป้าหมาย (ผลผลิตของโครงการ)	งบประมาณและที่ผ่านมา					ตัวชี้วัด (KPI)	ผลที่คาดว่าจะ ได้รับ	หน่วยงาน รับผิดชอบหลัก
				๒๕๖๑	๒๕๖๒	๒๕๖๓	๒๕๖๔	๒๕๖๕			
๑๐	ก่อสร้างถนน แอสฟัลติก สายคัน คลองฝิ่งซ้ายของ คลองส่งน้ำ ๑๑ ขวา - ๑ ซ้าย - สายใหญ่ ๓ หมู่ที่ ๕	- เพื่อให้การคมนาคม สะดวก	ถนนแอสฟัลติก ผิวจราจรกว้าง ๖.๐๐ ม. ยาว ๙๐๐ ม. หนา ๐.๐๕ ม. หรือมีพื้นที่ไม่ น้อยกว่า ๕,๔๐๐ ตร.ม.	-	๓,๘๓๘,๐๐๐	-	-	-	ถนนตามแบบที่ อบต.บ้านแหลม กำหนด	การคมนาคม สะดวกขึ้น	กองช่าง
๑๑	ก่อสร้างถนนคอนกรีต เสริมเหล็ก หมู่บ้านวัด ลักษณาราม หมู่ที่ ๖	- เพื่อให้การคมนาคม สะดวก	หมู่บ้านวัดลักษณาราม กว้าง ๓.๐๐ ม. ยาว ๑๐๐ ม.	-	-	-	๑๕๐,๐๐๐	-	ถนนตามแบบที่ อบต.บ้านแหลม กำหนด	ประชาชนมีถนน เพื่อการสัญจร ไปมาสะดวก และลดอุบัติเหตุ	กองช่าง
๑๒	ปรับปรุงถนนหิน คลุก สายคลอง ตาแห หมู่ที่ ๖	- เพื่อให้การ คมนาคมสะดวก	ปรับปรุงถนนสายคลองตา แห คันกั้นน้ำเค็ม เบอร์ ๑ กว้าง ๕.๐๐ x ๑,๐๐๐ ม. จำนวน ๑,๘๐๐ ลบ.ม.	๑๘๐,๐๐๐	-	-	-	-	ถนนตามแบบที่ อบต.บ้านแหลม กำหนด	ประชาชนมีถนน เพื่อการสัญจร ไปมาสะดวก และลดอุบัติเหตุ	กองช่าง
๑๓	ซ่อมแซมถนนคลอง ตาแห หมู่ที่ ๖	- เพื่อให้การ คมนาคมสะดวก	ซ่อมแซมถนนกลบหลุม บ่อ ปริมาตรลูกรัง (ทรายถมที่) ไม่น้อยกว่า ๑๖๐ ลบ.ม.	๔๑,๕๐๐	-	-	-	-	ถนนตามแบบที่ อบต.บ้านแหลม กำหนด	ประชาชนมีถนน เพื่อการสัญจรไป มาสะดวกและลด อุบัติเหตุ	กองช่าง

รายละเอียดโครงการพัฒนา
แผนพัฒนาท้องถิ่น (พ.ศ. ๒๕๖๑ - ๒๕๖๕)
องค์การบริหารส่วนตำบลบ้านแหลม

ก. ยุทธศาสตร์จังหวัดเพชรบุรี ๑. การพัฒนาความมั่นคงด้านเศรษฐกิจจากฐานการท่องเที่ยว การค้า การบริการ และการเกษตรแบบครบวงจร

ข. ยุทธศาสตร์การพัฒนาขององค์กรปกครองส่วนท้องถิ่นในเขตจังหวัดเพชรบุรี การพัฒนาด้านโครงสร้างพื้นฐาน

ยุทธศาสตร์การพัฒนาด้านการคมนาคมสะดวก

แผนงานอุตสาหกรรมและการโยธา

ที่	โครงการ	วัตถุประสงค์	เป้าหมาย (ผลผลิตของโครงการ)	งบประมาณและที่ผ่านมา					ตัวชี้วัด (KPI)	ผลที่คาดว่าจะ ได้รับ	หน่วยงาน รับผิดชอบหลัก
				๒๕๖๑	๒๕๖๒	๒๕๖๓	๒๕๖๔	๒๕๖๕			
๑๔	ปรับปรุงถนนลูกรัง สายคลองตาแห หมู่ที่ ๖	- เพื่อให้การคมนาคม สะดวก	ปรับปรุงถนนสายคลอง ตาแห ช่วงที่ ๑ กว้าง ๓.๕๐ ม. ยาว ๑,๙๐๐ ม. หนาเฉลี่ย ๐.๐๕ ม. ช่วงที่ ๒ กว้าง ๒.๕๐ ม. ยาว ๗๐๐ ม. หนาเฉลี่ย ๐.๐๕ ม. ปริมาตรหินลูกรังหรือทรายถมที่ รวมไม่น้อยกว่า ๔๒๐ ลบ.ม.	-	๑๒๘,๘๐๐	-	-	-	ถนนตามแบบที่ อบต.บ้านแหลม กำหนด	ประชาชนมีถนน เพื่อการสัญจร ไปมาสะดวก และลดอุบัติเหตุ	กองช่าง
๑๕	ซ่อมแซมถนนข้าง เทศบาล หมู่ที่ ๗	- เพื่อให้การ คมนาคมสะดวก	ซ่อมแซมถนนข้างเทศบาล กว้าง ๖.๐๐ ม. ยาว ๗๕๐ ม. ลูกรัง หนาเฉลี่ย ๐.๑๐ ม. ปริมาตร ลูกรังไม่น้อยกว่า ๔๕๐ ลบ.ม. ล หินคลุกหนาเฉลี่ย ๐.๐๕ ลบ.ม. ปริมาตรหินคลุกไม่น้อยกว่า ๒๒๕ ลบ.ม.	๖๐,๐๐๐	-	๓๐๙,๐๐๐	-	-	ถนนตามแบบที่ อบต.บ้านแหลม กำหนด	การคมนาคม สะดวกขึ้น	กองช่าง
๑๖	ลงลูกรัง และหิน คลุก ถนนเลียบบ คลองวังจึกกฤต หมู่ที่ ๗	- เพื่อให้การคมนาคม สะดวก	ลงลูกรังถนนกว้าง ๔.๐๐ ม. ยาว ๑,๒๕๐ ม. หนาเฉลี่ย ๐.๐๕ ม. หรือ ปริมาณลูกรังไม่น้อยกว่า ๗๒๕ ลบ. ม. ลงหินคลุกถนนกว้าง ๔.๐๐ ม. ยาว ๑,๒๕๐ ม. หนาเฉลี่ย ๐.๐๕ ม. หรือปริมาณหินคลุกไม่น้อยกว่า ๒๕๕ ลบ.ม.	-	-	-	-	๓๕๘,๐๐๐	ถนนตามแบบที่ อบต.บ้านแหลม กำหนด	ประชาชนมีถนน เพื่อการสัญจร ไปมาสะดวก และลดอุบัติเหตุ	กองช่าง

รายละเอียดโครงการพัฒนา
แผนพัฒนาท้องถิ่น (พ.ศ. ๒๕๖๑ - ๒๕๖๕)
องค์การบริหารส่วนตำบลบ้านแหลม

ก. ยุทธศาสตร์จังหวัดเพชรบุรี ๑. การพัฒนาความมั่นคงด้านเศรษฐกิจจากฐานการท่องเที่ยว การค้า การบริการ และการเกษตรแบบครบวงจร

ข. ยุทธศาสตร์การพัฒนาขององค์กรปกครองส่วนท้องถิ่นในเขตจังหวัดเพชรบุรี การพัฒนาด้านโครงสร้างพื้นฐาน

ยุทธศาสตร์การพัฒนาด้านคมนาคมสะดวก

แผนงานอุตสาหกรรมและการโยธา

ที่	โครงการ	วัตถุประสงค์	เป้าหมาย (ผลผลิตของโครงการ)	งบประมาณและที่ผ่านมา					ตัวชี้วัด (KPI)	ผลที่คาดว่าจะ ได้รับ	หน่วยงาน รับผิดชอบหลัก
				๒๕๖๑	๒๕๖๒	๒๕๖๓	๒๕๖๔	๒๕๖๕			
๑๗	ก่อสร้างถนน คสล. สายคลองตรงต่อจากของเดิม หมู่ที่ ๙	- เพื่อให้การคมนาคมสะดวก	ก่อสร้างถนนสายคลองตรงต่อจากของเดิม ขนาดกว้าง ๔.๐๐ ม. ยาว ๓๘๔ ม. หน้า ๐.๑๕ ม. หรือพื้นที่ไม่น้อยกว่า ๑,๕๓๖ ตร.ม.	-	๖๙๙,๗๐๐	-	-	-	ถนนตามแบบที่ อบต.บ้านแหลม กำหนด	ประชาชนมีถนนเพื่อการสัญจรไปมาสะดวกและลดอุบัติเหตุ	กองช่าง
๑๘	ก่อสร้างถนนคอนกรีตเสริมเหล็ก ถนนในหมู่บ้านมั่นคง หมู่ที่ ๙	- เพื่อให้การคมนาคมสะดวก	ถนนในหมู่บ้านมั่นคง กว้าง ๔ม. ยาว ๑๕๕ม. หน้า ๐.๑๕ม. พื้นที่ผิวจราจร ๖๒๐ ตร.ม. พร้อมไหล่ทางข้างละ ๐.๑๕ม.	-	-	-	๓๑๖,๐๐๐	-	ถนนตามแบบที่ อบต.บ้านแหลม กำหนด	ประชาชนมีถนนเพื่อการสัญจรไปมาสะดวกและลดอุบัติเหตุ	กองช่าง
๑๙	ก่อสร้างถนนคอนกรีตเสริมเหล็ก ตรงข้ามร้านสาธิต หมู่ที่ ๙	- เพื่อให้การคมนาคมสะดวก	ตรงข้ามร้านสาธิต ขนาดกว้าง ๓.๐๐ ม. ยาว ๘๕ ม. หน้า ๐.๑๕ ม. พื้นผิวจราจร ๒๗๖ ตร.ม.	-	-	-	๑๔๘,๐๐๐	-	ถนนตามแบบที่ อบต.บ้านแหลม กำหนด	ประชาชนมีถนนเพื่อการสัญจรไปมาสะดวกและลดอุบัติเหตุ	กองช่าง
๒๐	ก่อสร้างถนนคอนกรีตเสริมเหล็ก ข้างสำนักงานไฟฟ้า หมู่ที่ ๙	- เพื่อให้การคมนาคมสะดวก	ข้างสำนักงานไฟฟ้า ขนาดกว้าง ๒.๕๐ ม. ยาว ๑๐๙ ม. หน้า ๐.๑๕ ม. พื้นผิวจราจรไม่น้อยกว่า ๓๒๔ ตร.ม.	๑๖๒,๐๐๐	-	-	-	-	ถนนตามแบบที่ อบต.บ้านแหลม กำหนด	ประชาชนมีถนนเพื่อการสัญจรไปมาสะดวกและลดอุบัติเหตุ	กองช่าง

รายละเอียดโครงการพัฒนา
แผนพัฒนาท้องถิ่น (พ.ศ. ๒๕๖๑ - ๒๕๖๕)
องค์การบริหารส่วนตำบลบ้านแหลม

ก. ยุทธศาสตร์จังหวัดเพชรบุรี ๑. การพัฒนาความมั่นคงด้านเศรษฐกิจจากฐานการท่องเที่ยว การค้า การบริการ และการเกษตรแบบครบวงจร

ข. ยุทธศาสตร์การพัฒนาขององค์กรปกครองส่วนท้องถิ่นในเขตจังหวัดเพชรบุรี การพัฒนาด้านโครงสร้างพื้นฐาน

ยุทธศาสตร์การพัฒนาด้านคมนาคมสะดวก

แผนงานอุตสาหกรรมและการโยธา

ที่	โครงการ	วัตถุประสงค์	เป้าหมาย (ผลผลิตของโครงการ)	งบประมาณและที่ผ่านมา					ตัวชี้วัด (KPI)	ผลที่คาดว่าจะ ได้รับ	หน่วยงาน รับผิดชอบหลัก
				๒๕๖๑	๒๕๖๒	๒๕๖๓	๒๕๖๔	๒๕๖๕			
๒๑	ก่อสร้างถนนคอนกรีตเสริมเหล็กคลองต้นมะพร้าว หมู่ที่ ๙	- เพื่อให้การคมนาคมสะดวก	สายคลองต้นมะพร้าว กว้าง ๔.๐๐ ม. ยาว ๑๕๐ ม. หนา ๐.๑๕ ม. ตามแบบ อบต.บ้านแหลม กำหนด	๓๖๐,๐๐๐	-	-	-	-	ถนนตามแบบที่ อบต.บ้านแหลม กำหนด	ประชาชนมีถนนเพื่อการสัญจรไปมาสะดวกและลดอุบัติเหตุ	กองช่าง
๒๒	ก่อสร้างถนนคอนกรีตเสริมเหล็กคลองต้นมะพร้าว หมู่ที่ ๙	- เพื่อให้การคมนาคมสะดวก	ก่อสร้างถนนสายคลองต้นมะพร้าว กว้าง ๓.๐๐ ม. ยาว ๑๔๒ ม. หนา ๐.๑๕ ม. ปริมาตรหินคลุกไหล่ทางตามสภาพ	-	๒๑๓,๐๐๐	-	-	-	ถนนตามแบบที่ อบต.บ้านแหลม กำหนด	ประชาชนมีถนนเพื่อการสัญจรไปมาสะดวกและลดอุบัติเหตุ	กองช่าง
๒๓	ปรับปรุงถนนคอนกรีตเสริมเหล็กพร้อมรางระบายน้ำซอยทุ่งธรรมรัักษ์ หมู่ที่ ๙	- เพื่อให้การคมนาคมสะดวกและการระบายได้ดี	ซอยทุ่งธรรมรัักษ์ก่อสร้างถนนพร้อมรางระบายน้ำ กว้าง ๐.๖๐ ม. ถนนกว้าง ๓.๔๐ ม. ยาว ๔๗๗ ม.	๘๐๐,๐๐๐	-	-	-	-	ถนนตามแบบที่ อบต.บ้านแหลม กำหนด	การคมนาคมสะดวก น้ำระบายได้ดี	กองช่าง
๒๔	ปรับปรุงถนนคอนกรีตเสริมเหล็กสายหัวตะเข้ หมู่ที่ ๙	- เพื่อให้การคมนาคมสะดวก	สายหัวตะเข้ กว้าง ๕.๐๐ ม. ยาว ๘๓๐ ม. หนา ๐.๑๐ ม.	-	-	-	๒,๒๘๕,๐๐๐	-	ถนนตามแบบที่ อบต.บ้านแหลม กำหนด	ประชาชนมีถนนเพื่อการสัญจรไปมาสะดวกและลดอุบัติเหตุ	กองช่าง

รายละเอียดโครงการพัฒนา
แผนพัฒนาท้องถิ่น (พ.ศ. ๒๕๖๑ - ๒๕๖๕)
องค์การบริหารส่วนตำบลบ้านแหลม

ก. ยุทธศาสตร์จังหวัดเพชรบุรี ๑. การพัฒนาความมั่นคงด้านเศรษฐกิจจากฐานการท่องเที่ยว การค้า การบริการ และการเกษตรแบบครบวงจร

ข. ยุทธศาสตร์การพัฒนาขององค์กรปกครองส่วนท้องถิ่นในเขตจังหวัดเพชรบุรี การพัฒนาด้านโครงสร้างพื้นฐาน

ยุทธศาสตร์การพัฒนาด้านคมนาคมสะดวก

แผนงานอุตสาหกรรมและการโยธา

ที่	โครงการ	วัตถุประสงค์	เป้าหมาย (ผลผลิตของโครงการ)	งบประมาณและที่ผ่านมา					ตัวชี้วัด (KPI)	ผลที่คาดว่าจะ ได้รับ	หน่วยงาน รับผิดชอบหลัก
				๒๕๖๑	๒๕๖๒	๒๕๖๓	๒๕๖๔	๒๕๖๕			
๒๕	ปรับปรุงถนน หินคลุก บริเวณข้างโรงเรียนบ้านแหลมวิทยา หมู่ที่ ๙	- เพื่อให้การคมนาคมสะดวก	บริเวณข้างโรงเรียนบ้านแหลมวิทยา (บ้านนายวนิกร ถึงคลองเงิน) กว้าง ๔.๐๐ ม. ยาว ๒๖๕ ม. หนา ๐.๐๕ ม. ตามแบบอบต.บ้านแหลม กำหนด	๕๕,๐๐๐	-	-	-	-	ถนนตามแบบที่อบต.บ้านแหลมกำหนด	ประชาชนมีถนนเพื่อการสัญจรไปมาสะดวกและลดอุบัติเหตุ	กองช่าง
๒๖	ปรับปรุงถนนหินผุ หินคลุก จากซอยบ้านตาพวง ถึงบ้านป่าเจียน หมู่ที่ ๙	- เพื่อให้การคมนาคมสะดวก	ซอยบ้านตาพวง ถึงบ้านป่าเจียน กว้าง ๓.๐๐ ม. ยาว ๔๕๐ ม. หนา ๐.๐๕ ม.	๖๗,๐๐๐	-	-	-	-	ถนนตามแบบที่อบต.บ้านแหลมกำหนด	ประชาชนมีถนนเพื่อการสัญจรไปมาสะดวกและลดอุบัติเหตุ	กองช่าง
๒๗	ปรับปรุงถนนหินผุ หินคลุก สายคลองตรง หมู่ที่ ๙	- เพื่อให้การคมนาคมสะดวก	ปรับปรุงถนนสายคลองตรง กว้าง ๔.๐๐ ม. ยาว ๓๘๐ ม. หินคลุกหนา ๐.๐๕ ลบ.ม. หินผุหนา ๐.๑๐ ม. ปริมาตรหินคลุกเฉลี่ย ๗๖ ลบ.ม. ปริมาตรหินผุเฉลี่ย ๑๕๒ ลบ.ม.	๑๒๒,๐๐๐	-	-	-	-	ถนนตามแบบที่อบต.บ้านแหลมกำหนด	ประชาชนมีถนนเพื่อการสัญจรไปมาสะดวกและลดอุบัติเหตุ	กองช่าง

รายละเอียดโครงการพัฒนา
แผนพัฒนาท้องถิ่น (พ.ศ. ๒๕๖๑ - ๒๕๖๕)
องค์การบริหารส่วนตำบลบ้านแหลม

ก. ยุทธศาสตร์จังหวัดเพชรบุรี ๑. การพัฒนาความมั่นคงด้านเศรษฐกิจจากฐานการท่องเที่ยว การค้า การบริการ และการเกษตรแบบครบวงจร

ข. ยุทธศาสตร์การพัฒนาขององค์กรปกครองส่วนท้องถิ่นในเขตจังหวัดเพชรบุรี การพัฒนาด้านโครงสร้างพื้นฐาน

ยุทธศาสตร์การพัฒนาด้านคมนาคมสะดวก

แผนงานอุตสาหกรรมและการโยธา

ที่	โครงการ	วัตถุประสงค์	เป้าหมาย (ผลผลิตของโครงการ)	งบประมาณและที่ผ่านมา					ตัวชี้วัด (KPI)	ผลที่คาดว่าจะ ได้รับ	หน่วยงาน รับผิดชอบหลัก
				๒๕๖๑	๒๕๖๒	๒๕๖๓	๒๕๖๔	๒๕๖๕			
๒๘	ก่อสร้างถนนสาย ซอยบ้านตาพวงถึง บ้านป่าเจียน หมู่ที่ ๙	- เพื่อให้การคมนาคม สะดวก	ลงหินผุ กว้าง ๔.๐๐ ม. ยาว ๒๗๐ ม. หนาเฉลี่ย ๑.๐๐ ม. ปริมาตรหินผุไม่ น้อยกว่า ๑,๐๘๐ ลบ.ม. ลงลูกรัง กว้าง ๔.๐๐ ม. ยาว ๒๗๐ ม. หนาเฉลี่ย ๐.๑๐ ม. ปริมาตรลูกรังไม่ น้อยกว่า ๑๐๘ ลบ.ม. พร้อมวางท่อระบายน้ำ คอนกรีต ๑ จุด ขนาด Ø ๑.๐๐ ม. จำนวน ๖ ท่อน	-	-	๓๔๓,๖๐๐	-	-	ถนนตามแบบที่ อบต.บ้านแหลม กำหนด	ประชาชนมีถนน เพื่อการสัญจร ไปมาสะดวก และลดอุบัติเหตุ	กองช่าง
๒๙	ปรับปรุงถนนสาย คลองต้นมะพร้าว บ้านป่าเจียน ถึง สะพานคอนกรีต บ้านผู้ใหญ่มานอช หมู่ที่ ๙	- เพื่อให้การคมนาคม สะดวก	ลงลูกรัง กว้าง ๓.๐๐ ม. ยาว ๑,๖๕๐ ม. หนาเฉลี่ย ๐.๑๐ ม. ปริมาตรลูกรังไม่น้อย กว่า ๔๙๕ ลบ.ม.	-	-	๑๖๕,๐๐๐	-	-	ถนนตามแบบที่ อบต.บ้านแหลม กำหนด	ประชาชนมีถนน เพื่อการสัญจร ไปมาสะดวก และลดอุบัติเหตุ	กองช่าง

รายละเอียดโครงการพัฒนา
แผนพัฒนาท้องถิ่น (พ.ศ. ๒๕๖๑ - ๒๕๖๕)
องค์การบริหารส่วนตำบลบ้านแหลม

ก. ยุทธศาสตร์จังหวัดเพชรบุรี ๑. การพัฒนาความมั่นคงด้านเศรษฐกิจจากฐานการท่องเที่ยว การค้า การบริการ และการเกษตรแบบครบวงจร

ข. ยุทธศาสตร์การพัฒนาขององค์กรปกครองส่วนท้องถิ่นในเขตจังหวัดเพชรบุรี การพัฒนาด้านโครงสร้างพื้นฐาน

ยุทธศาสตร์การพัฒนาด้านคมนาคมสะดวก

แผนงานอุตสาหกรรมและการโยธา

ที่	โครงการ	วัตถุประสงค์	เป้าหมาย (ผลผลิตของโครงการ)	งบประมาณและที่ผ่านมา					ตัวชี้วัด (KPI)	ผลที่คาดว่าจะ ได้รับ	หน่วยงาน รับผิดชอบหลัก
				๒๕๖๑	๒๕๖๒	๒๕๖๓	๒๕๖๔	๒๕๖๕			
๓๐	ปรับปรุงถนนคอนกรีตเสริมเหล็ก สายคลองตาแพ่ง หมู่ที่ ๙	- เพื่อให้การคมนาคมสะดวก	ปรับปรุงถนนคอนกรีตเสริมเหล็ก จากปากทางเข้า กว้าง ๓.๐๐ ม. ยาว ๓๘๒ ม. หน้า ๐.๑๐ ม. พร้อมขยายทางเพิ่ม ๐.๕๐ ม. ยาว ๓๘๒ ม. หน้า ๐.๑๕ ม. พร้อมฝังท่อระบายน้ำขนาด ๐.๖๐ ม. จำนวน ๕ ท่อน ปริมาตรคอนกรีตไม่น้อยกว่า ๑๔๓.๒๕ ลบ.ม. พร้อมหินคลุกไหล่ทางตามสภาพ	-	๖๖๘,๕๐๐	-	-	-	ถนนตามแบบที่ อบต.บ้านแหลม กำหนด	ประชาชนมีถนนเพื่อการสัญจรไปมาสะดวก และลดอุบัติเหตุ	กองช่าง
๓๑	ปรับปรุงรางระบายน้ำคอนกรีตเสริมเหล็ก หน้าบ้านนางยุพา ซ้ำประเสริฐ หมู่ที่ ๒	- เพื่อให้การระบายน้ำสะดวก	เริ่มจากบ้านนางสมพร อารีรักษ์ ถึงห้องแถวนาย สำรวย กาลศิริศิลป์ กว้างไม่น้อยกว่า ๐.๔๐ ม. ยาวไม่น้อยกว่า ๑๓๕ ม.	-	๑๒๕,๐๐๐	-	-	-	การระบายน้ำตามแบบที่ อบต.บ้านแหลม กำหนด	สามารถระบายน้ำได้สะดวก ไม่อุดตัน ไม่ส่งกลิ่นเหม็น ก่อความรำคาญ	กองช่าง

รายละเอียดโครงการพัฒนา
แผนพัฒนาท้องถิ่น (พ.ศ. ๒๕๖๑ - ๒๕๖๕)
องค์การบริหารส่วนตำบลบ้านแหลม

ก. ยุทธศาสตร์จังหวัดเพชรบุรี ๑. การพัฒนาความมั่นคงด้านเศรษฐกิจจากฐานการท่องเที่ยว การค้า การบริการ และการเกษตรแบบครบวงจร

ข. ยุทธศาสตร์การพัฒนาขององค์กรปกครองส่วนท้องถิ่นในเขตจังหวัดเพชรบุรี การพัฒนาด้านโครงสร้างพื้นฐาน

ยุทธศาสตร์การพัฒนาด้านคมนาคมสะดวก

แผนงานอุตสาหกรรมและการโยธา

ที่	โครงการ	วัตถุประสงค์	เป้าหมาย (ผลผลิตของโครงการ)	งบประมาณและที่ผ่านมา					ตัวชี้วัด (KPI)	ผลที่คาดว่าจะ ได้รับ	หน่วยงาน รับผิดชอบหลัก
				๒๕๖๑	๒๕๖๒	๒๕๖๓	๒๕๖๔	๒๕๖๕			
๓๒	ก่อสร้างรางระบาย น้ำ ซอย ๒ หมู่ที่ ๔	- เพื่อให้การระบายน้ำ สะดวก	ซอย ๒ ขนาดกว้าง ๐.๕๐ ม. ลึกไม่น้อยกว่า ๐.๕๐ ม.	-	-	-	๓๐๐,๐๐๐	-	การระบายน้ำ ตามแบบที่ อบต.บ้านแหลม กำหนด	สามารถระบายน้ำ ได้สะดวกไม่อุดตัน ไม่ส่งกลิ่นเหม็นก่อน ความรำคาญ	กองช่าง
๓๓	ปรับปรุงรางระบาย น้ำคอนกรีตเสริม เหล็ก ถนนซอย ๓ หมู่ที่ ๔	- เพื่อให้การระบายน้ำ สะดวก	ปรับปรุงรางระบายน้ำ คอนกรีตเสริมเหล็ก ถนน ซอย ๓ กว้าง ๐.๓๐ ม. ยาว ๖๒.๒๐ ม. ฝาเหล็ก ขนาด ๐.๓๐ x ๑.๐๐ ม. จำนวน ๑๕ ฝา ฝาเหล็ก ขนาด ๐.๗๙ x ๐.๔๕ ม. จำนวน ๒ ฝา เทพื้น คอนกรีตกว้าง ๐.๓๐ ม. ความยาวรวมไม่น้อยกว่า ๔๗.๒๐ ม.	-	-	๔๖,๐๐๐	-	-	รางระบายน้ำ ตามแบบที่ อบต.บ้านแหลม กำหนด	สามารถระบาย น้ำได้สะดวก ไม่ อุดตัน ไม่ส่ง กลิ่นเหม็นก่อน ความรำคาญ	กองช่าง
๓๔	ก่อสร้างรางระบาย น้ำคอนกรีตเสริม เหล็ก บ้านพินิม - เทศบาล หมู่ที่ ๕	- เพื่อให้การคมนาคม สะดวก	รางระบายน้ำคอนกรีต เสริมเหล็กบ้านพินิม - เทศบาล กว้าง ๐.๖๐ ม. ลึกไม่น้อยกว่า ๐.๔๐ ม. ความยาวรวม ๑๕๐.๐๐ ม.	๑๘๐,๐๐๐	-	-	-	-	การระบายน้ำ ตามแบบที่ อบต.บ้านแหลม กำหนด	สามารถระบาย น้ำได้สะดวก ไม่ อุดตัน ไม่ส่ง กลิ่นเหม็นก่อน ความรำคาญ	กองช่าง

รายละเอียดโครงการพัฒนา
แผนพัฒนาท้องถิ่น (พ.ศ. ๒๕๖๑ - ๒๕๖๕)
องค์การบริหารส่วนตำบลบ้านแหลม

ก. ยุทธศาสตร์จังหวัดเพชรบุรี ๑. การพัฒนาความมั่นคงด้านเศรษฐกิจจากฐานการท่องเที่ยว การค้า การบริการ และการเกษตรแบบครบวงจร

ข. ยุทธศาสตร์การพัฒนาขององค์กรปกครองส่วนท้องถิ่นในเขตจังหวัดเพชรบุรี การพัฒนาด้านโครงสร้างพื้นฐาน

ยุทธศาสตร์การพัฒนาด้านคมนาคมสะดวก

แผนงานอุตสาหกรรมและการโยธา

ที่	โครงการ	วัตถุประสงค์	เป้าหมาย (ผลผลิตของโครงการ)	งบประมาณและที่ผ่านมา					ตัวชี้วัด (KPI)	ผลที่คาดว่าจะ ได้รับ	หน่วยงาน รับผิดชอบหลัก
				๒๕๖๑	๒๕๖๒	๒๕๖๓	๒๕๖๔	๒๕๖๕			
๓๕	วางท่อระบายน้ำ บ้านนายชัยพฤกษ์ รพมณีวัฒนา ถึง สามแยก หมู่ที่ ๕	- เพื่อให้การระบายน้ำ สะดวก	วางท่อระบายน้ำจาก บ้านนายชัยพฤกษ์ รพมณีวัฒนา ถึงสามแยก ใช้ท่อขนาด ๑๐.๖๐ม. บ่อพัก ๒๐ บ่อ	-	-	๕๕๐,๐๐๐	-	-	การระบายน้ำ ตามแบบที่ อบต.บ้านแหลม กำหนด	สามารถระบาย น้ำได้สะดวกไม่ อุดตัน ไม่ส่งกลิ่น เหม็นก่อนความ ราคา	กองช่าง
๓๖	วางท่อขยายเขต จ่ายน้ำประปา สายคลองน้ำเขียว หมู่ที่ ๕	- เพื่อบรรเทาความ เดือดร้อนจากการขาด แคลนน้ำประปา	วางท่อขยายเขตจ่าย น้ำประปา ตามแบบที่ การประปาส่วน ภูมิภาคสาขาเพชรบุรี กำหนด	-	-	๖๐๐,๐๐๐	-	-	ท่อขยายเขต จ่ายน้ำประปา ตามแบบที่ การ ประปาส่วน ภูมิภาคกำหนด	ประชาชนผู้ เดือดร้อนมี น้ำประปาใช้ใน การอุปโภค บริโภค	กองช่าง (การประปา ส่วนภูมิภาค สาขาเพชรบุรี)
๓๗	ก่อสร้างสะพานไม้ คลองน้ำเขียวหมู่ที่ ๕	- เพื่อให้การคมนาคม สะดวก	ก่อสร้างสะพานไม้ กว้าง ๓.๐๐ ม. ยาว ๑๐.๐๐ ม. ตามแบบที่ อบต. บ้านแหลม กำหนด	-	๘๕,๐๐๐	-	-	-	สะพานไม้ตาม แบบที่ อบต. บ้านแหลม กำหนด	การคมนาคม สะดวกขึ้น	กองช่าง
๓๘	ปรับปรุงประตูกั้น น้ำเค็ม หมู่ที่ ๕	- เพื่อให้การระบายน้ำ สะดวก	จุดที่ ๑ คลองตะเคียน จุดที่ ๒ บ้าน น.ส.นิชชา คุ้มศิริ ก่อสร้างประตู กั้นน้ำเค็มตามแบบ ๑ กรมชลประทาน	-	-	-	-	๑๐๐,๐๐๐	ประตูกั้นน้ำเค็ม ตามแบบที่ อบต.บ้านแหลม กำหนด	สามารถระบาย น้ำได้สะดวกไม่ อุดตัน ไม่ส่งกลิ่น เหม็นก่อนความ ราคา	กองช่าง

รายละเอียดโครงการพัฒนา
แผนพัฒนาท้องถิ่น (พ.ศ. ๒๕๖๑ - ๒๕๖๕)
องค์การบริหารส่วนตำบลบ้านแหลม

ก. ยุทธศาสตร์จังหวัดเพชรบุรี ๑. การพัฒนาความมั่นคงด้านเศรษฐกิจจากฐานการท่องเที่ยว การค้า การบริการ และการเกษตรแบบครบวงจร

ข. ยุทธศาสตร์การพัฒนาขององค์กรปกครองส่วนท้องถิ่นในเขตจังหวัดเพชรบุรี การพัฒนาด้านโครงสร้างพื้นฐาน

ยุทธศาสตร์การพัฒนาด้านคมนาคมสะดวก

แผนงานอุตสาหกรรมและการโยธา

ที่	โครงการ	วัตถุประสงค์	เป้าหมาย (ผลผลิตของโครงการ)	งบประมาณและที่ผ่านมา					ตัวชี้วัด (KPI)	ผลที่คาดว่าจะ ได้รับ	หน่วยงาน รับผิดชอบหลัก
				๒๕๖๑	๒๕๖๒	๒๕๖๓	๒๕๖๔	๒๕๖๕			
๓๙	ก่อสร้างรางระบาย น้ำซอย ๒ หมู่ที่ ๖	- เพื่อให้การระบายน้ำ สะดวก	ซอย ๒ ขนาดกว้าง ๖๐ ซม. ยาว ๑๒๐ ม. ลึก ๕๐ ซม.	-	-	๑๕๐,๐๐๐	-	-	การระบายน้ำ ตามแบบที่ อบต.บ้านแหลม กำหนด	สามารถระบาย น้ำได้สะดวกไม่ อุดตัน ไม่ส่งกลิ่น เหม็นก่อนความ รำคาญ	กองช่าง
๔๐	ก่อสร้างราง ระบายน้ำ บริเวณ หมู่บ้านเหมือง ตานิม หมู่ที่ ๗	- เพื่อให้การระบายน้ำ สะดวก	ก่อสร้างรางระบายน้ำ บริเวณหมู่บ้านเหมือง ตานิม กว้าง ๐.๓๐ ม. ยาว ๘๐.๐๐ ม.	-	-	๒๐๐,๐๐๐	-	-	การระบายน้ำ ตามแบบที่ อบต.บ้านแหลม กำหนด	สามารถระบาย น้ำได้สะดวกไม่ อุดตัน ไม่ส่งกลิ่น เหม็นก่อนความ รำคาญ	กองช่าง
๔๑	ก่อสร้างรางระบาย น้ำคอนกรีตเสริม เหล็ก บริเวณหลัง โรงเรียนวัดไทรทอง หมู่ที่ ๙	- เพื่อให้การระบายน้ำ สะดวก	เริ่มจากคลองหลัง โรงเรียนวัดไทรทองถึง บ้านนายสุพจน์ กว้าง ๐.๓๐ ม. ยาว ๑๕๕.๐๐ ม. ลึกโดย เฉลี่ย ๐.๕๐ ม.	-	-	๓๕๘,๙๐๐	๓๗๙,๕๐๐	๕๑๗,๕๐๐	การระบายน้ำ ตามแบบที่ อบต.บ้านแหลม กำหนด	สามารถระบาย น้ำได้สะดวกไม่ อุดตัน ไม่ส่งกลิ่น เหม็นก่อนความ รำคาญ	กองช่าง

รายละเอียดโครงการพัฒนา
แผนพัฒนาท้องถิ่น (พ.ศ. ๒๕๖๑ - ๒๕๖๕)
องค์การบริหารส่วนตำบลบ้านแหลม

ก. ยุทธศาสตร์จังหวัดเพชรบุรี ๑. การพัฒนาความมั่นคงด้านเศรษฐกิจจากฐานการท่องเที่ยว การค้า การบริการ และการเกษตรแบบครบวงจร

ข. ยุทธศาสตร์การพัฒนาขององค์กรปกครองส่วนท้องถิ่นในเขตจังหวัดเพชรบุรี การพัฒนาด้านโครงสร้างพื้นฐาน

ยุทธศาสตร์การพัฒนาด้านคมนาคมสะดวก

แผนงานอุตสาหกรรมและการโยธา

ที่	โครงการ	วัตถุประสงค์	เป้าหมาย (ผลผลิตของโครงการ)	งบประมาณและที่ผ่านมา					ตัวชี้วัด (KPI)	ผลที่คาดว่าจะ ได้รับ	หน่วยงาน รับผิดชอบหลัก
				๒๕๖๑	๒๕๖๒	๒๕๖๓	๒๕๖๔	๒๕๖๕			
๔๒	วางท่อระบายน้ำพร้อมเสริมคันกันดินบริเวณริมถนนคันกันน้ำเค็ม และถนนบ้านแหลม-บางขุนไทรสายล่าง หมู่ที่ ๙	- เพื่อให้การระบายน้ำสะดวก	วางท่อระบายน้ำขนาดเส้นผ่านศูนย์กลาง ๑๐๐ มม. ยาว ๑๐๐ ม. จำนวน ๔ จุด จุดที่ ๑ เยื้องจุดชมวิว ถนนคันกันน้ำเค็ม - วางท่อระบายน้ำ จำนวน ๖ ท่อน พร้อมเสริมคันกันดินด้วยหินผุ หินลูกรัง หรือทรายถมที่ กว้างเฉลี่ย ๔.๐๐ ม. ยาว ๑๒.๐๐ ม. สูงเฉลี่ย ๑.๕๐ ม. ปริมาตรหินผุหินลูกรัง หรือทรายถมที่ ไม่น้อยกว่า ๗๐ ลบ.ม. จุดที่ ๒ ข้างบ้านภู่ไร่สว่างใจ - วางท่อระบายน้ำ จำนวน ๓ ท่อน พร้อมเสริมคันกันดินด้วยหินผุ หินลูกรัง หรือทรายถมที่ กว้างเฉลี่ย ๑.๐๐ ม. ยาว ๓.๐๐ ม. สูงเฉลี่ย ๑.๕๐ ม.	-	๙๗,๐๐๐	-	-	-	ท่อระบายน้ำตามแบบที่กำหนด	สามารถระบายน้ำได้สะดวก ไม่อุดตัน ไม่ส่งกลิ่นเหม็น ก่อความรำคาญ	กองช่าง

รายละเอียดโครงการพัฒนา
แผนพัฒนาท้องถิ่น (พ.ศ. ๒๕๖๑ - ๒๕๖๕)
องค์การบริหารส่วนตำบลบ้านแหลม

ก. ยุทธศาสตร์จังหวัดเพชรบุรี ๑. การพัฒนาความมั่นคงด้านเศรษฐกิจจากฐานการท่องเที่ยว การค้า การบริการ และการเกษตรแบบครบวงจร

ข. ยุทธศาสตร์การพัฒนาขององค์กรปกครองส่วนท้องถิ่นในเขตจังหวัดเพชรบุรี การพัฒนาด้านโครงสร้างพื้นฐาน

ยุทธศาสตร์การพัฒนาด้านคมนาคมสะดวก

แผนงานอุตสาหกรรมและการโยธา

ที่	โครงการ	วัตถุประสงค์	เป้าหมาย (ผลผลิตของโครงการ)	งบประมาณและที่ผ่านมา					ตัวชี้วัด (KPI)	ผลที่คาดว่าจะ ได้รับ	หน่วยงาน รับผิดชอบหลัก
				๒๕๖๑	๒๕๖๒	๒๕๖๓	๒๕๖๔	๒๕๖๕			
			<p>จุดที่ ๓ ตรงข้ามนายายตา - วางท่อระบายน้ำ จำนวน ๗ ท่อน พร้อมเสริมคันกัน ดินด้วยหินผุ หินลูกรัง หรือทรายถมที่ กว้างเฉลี่ย ๔.๐๐ ม. ยาว ๔.๐๐ ม. สูง เฉลี่ย ๑.๕๐ ม. ปริมาตรหิน ผุหินลูกรัง หรือทรายถมที่ ไม่น้อยกว่า ๑๐ลบม.</p> <p>จุดที่ ๔ บริเวณหลุมยืม ทางเข้าชะชัยฟาร์ม - วางท่อระบายน้ำ จำนวน ๑๒ ท่อน พร้อมเสริมคัน กันดินด้วยหินผุ หินลูกรัง หรือทรายถมที่ กว้างเฉลี่ย ๓.๐๐ ม. ยาว ๑๐.๐๐ ม. ลึกเฉลี่ย ๑.๕๐ ม. ปริมาตร หินผุหินลูกรัง หรือทรายถม ที่ไม่น้อยกว่า ๑๐ลบม.</p>								

รายละเอียดโครงการพัฒนา
แผนพัฒนาท้องถิ่น (พ.ศ. ๒๕๖๑ - ๒๕๖๕)
องค์การบริหารส่วนตำบลบ้านแหลม

ก. ยุทธศาสตร์จังหวัดเพชรบุรี ๑. การพัฒนาความมั่นคงด้านเศรษฐกิจจากฐานการท่องเที่ยว การค้า การบริการ และการเกษตรแบบครบวงจร

ข. ยุทธศาสตร์การพัฒนาขององค์กรปกครองส่วนท้องถิ่นในเขตจังหวัดเพชรบุรี การพัฒนาด้านโครงสร้างพื้นฐาน

ยุทธศาสตร์การพัฒนาด้านคมนาคมสะดวก

แผนงานอุตสาหกรรมและการโยธา

ที่	โครงการ	วัตถุประสงค์	เป้าหมาย (ผลผลิตของโครงการ)	งบประมาณและที่ผ่านมา					ตัวชี้วัด (KPI)	ผลที่คาดว่าจะ ได้รับ	หน่วยงาน รับผิดชอบหลัก
				๒๕๖๑	๒๕๖๒	๒๕๖๓	๒๕๖๔	๒๕๖๕			
๔๓	ขยายสะพานคอนกรีตเสริมเหล็ก ข้ามคลองต้นมะพร้าวบริเวณบ้านผู้ใหญ่นาโนช พุ่มเมฆ หมู่ที่ ๙	- เพื่อให้การคมนาคมสะดวก	ขยายสะพาน คสล. ข้ามคลองต้นมะพร้าว บริเวณบ้านผู้ใหญ่นาโนช พุ่มเมฆ กว้าง ๐.๕๐ ม. ยาว ๖.๐๐ ม. ทั้ง ๒ ข้าง พร้อมราวกันตก	-	-	๓๔,๒๐๐	-	-	สะพานที่ขยายตามแบบที่ อบต.บ้านแหลม กำหนด	การคมนาคมสะดวกขึ้น	กองช่าง
๔๔	ก่อสร้างสะพานคอนกรีต คลอง ๑๐ (หลัง ร.ร. มิตรภาพที่ ๓๔) หมู่ที่ ๙	- เพื่อให้การคมนาคมสะดวก	สะพานคอนกรีต กว้าง ๔.๐๐ ม. ยาว ๕.๐๐ ม. ตามแบบที่ อบต. บ้านแหลม กำหนด	๕๕๐,๐๐๐	-	-	-	-	สะพานตามแบบที่ อบต. บ้านแหลม กำหนด	การคมนาคมสะดวกขึ้น	กองช่าง
๔๕	ก่อสร้างท่อลอดเหลี่ยมสำเร็จรูป บ้านนางอมรรัตน์ นิลใบ เชื่อมต่อ ต.ท่าแร่ หมู่ที่ ๙	- เพื่อให้การระบายน้ำและการคมนาคมสะดวก	บริเวณหน้าบ้านนางอมรรัตน์ นิลใบ เชื่อมต่อ ต.ท่าแร่ ขนาด Ø ๑.๒๐ x ๑.๒๐ ม. ยาว ๖.๐๐ ม. พร้อมผิวจราจร จำนวน ๑ ช่องทางระบายน้ำ	-	-	๒๐๐,๐๐๐	-	-	ท่อลอดเหลี่ยมสำเร็จรูป ตามแบบที่ อบต. บ้านแหลม กำหนด	การระบายน้ำสะดวก	กองช่าง

รายละเอียดโครงการพัฒนา
แผนพัฒนาท้องถิ่น (พ.ศ. ๒๕๖๑ - ๒๕๖๕)
องค์การบริหารส่วนตำบลบ้านแหลม

ก. ยุทธศาสตร์จังหวัดเพชรบุรี ๑. การพัฒนาความมั่นคงด้านเศรษฐกิจจากฐานการท่องเที่ยว การค้า การบริการ และการเกษตรแบบครบวงจร

ข. ยุทธศาสตร์การพัฒนาขององค์กรปกครองส่วนท้องถิ่นในเขตจังหวัดเพชรบุรี การพัฒนาด้านโครงสร้างพื้นฐาน

ยุทธศาสตร์การพัฒนาด้านคมนาคมสะดวก

แผนงานอุตสาหกรรมและการโยธา

ที่	โครงการ	วัตถุประสงค์	เป้าหมาย (ผลผลิตของโครงการ)	งบประมาณและที่ผ่านมา					ตัวชี้วัด (KPI)	ผลที่คาดว่าจะ ได้รับ	หน่วยงาน รับผิดชอบหลัก
				๒๕๖๑	๒๕๖๒	๒๕๖๓	๒๕๖๔	๒๕๖๕			
๔๖	ก่อสร้างท่อลอด เหลี่ยมสำเร็จรูป บริเวณคลองต้น มะพร้าว หมู่ที่ ๙	- เพื่อให้การระบาย น้ำ และการ คมนาคมสะดวก	บริเวณคลองต้นมะพร้าวหน้า บ้านลุงชุม ขนาด Ø ๑๒๐x๑๒๐ มม.ช่องระบายน้ำ จำนวน ๑๖ ท่อน พร้อมผิว จราจรกว้าง ๔.๐๐ ม.ยาว ๑๑ ม.	-	๒๘๐,๐๐๐	-	-	-	ท่อลอดเหลี่ยม สำเร็จรูป ตาม แบบที่ อบต. บ้านแหลม กำหนด	สามารถระบายน้ำ ได้สะดวกไม่อุดตัน ไม่ส่งกลิ่น เหม็นก่อความ รำคาญ	กองช่าง
๔๗	ก่อสร้างท่อลอด เหลี่ยมสำเร็จรูป ปากทางเข้าบ้านนาง ยิ้ม ช่างประดิษฐ์ หมู่ที่ ๙	- เพื่อให้การระบาย น้ำสะดวก	บริเวณปากทางเข้าบ้านนาง ยิ้ม ช่างประดิษฐ์ ขนาด Ø ๑.๒๐ x ๑.๒๐ ม. ยาว ๕ ม. จำนวน ๑ ช่องทางระบายน้ำ พร้อมผิวจราจรกว้าง ๔x๕ ม.	-	-	-	๒๕๐,๐๐๐	-	ท่อลอดเหลี่ยม สำเร็จรูป ตาม แบบที่ อบต. บ้านแหลม กำหนด	สามารถระบายน้ำ ได้สะดวกไม่อุดตัน ไม่ส่งกลิ่น เหม็นก่อความ รำคาญ	กองช่าง
๔๘	ก่อสร้างท่อลอด เหลี่ยมสำเร็จรูป สี่แยกต้นไทร หมู่ที่ ๙	- เพื่อให้การระบาย น้ำและการคมนาคม สะดวก	ท่อลอดเหลี่ยมสำเร็จรูป ขนาด ๑.๒๐ x ๑.๒๐ ยาว ๕.๐๐ ม. จำนวน ๑ ช่อง ระบายน้ำ พร้อมผิวจราจร	-	-	๕๗,๓๐๐	-	-	ท่อลอดเหลี่ยม สำเร็จรูป ตาม แบบที่ อบต.บ้าน แหลม กำหนด	สามารถระบายน้ำ ได้สะดวกไม่อุดตัน ไม่ส่งกลิ่นเหม็น ก่อความรำคาญ	กองช่าง
๔๙	ก่อสร้างท่อลอด เหลี่ยมสำเร็จรูป ถนนคลองต้น มะพร้าว หมู่ที่ ๙	- เพื่อให้การ ระบายน้ำและการ คมนาคมสะดวก	ถนนคลองต้นมะพร้าว บริเวณบ้านนายรังสรรค์ ขนาด ๑.๒๐ x ๑.๒๐ ม. จำนวน ๑๐ ท่อน	-	-	-	-	๖๖๐,๐๐๐	ท่อลอดเหลี่ยม สำเร็จรูป ตาม แบบที่ อบต. บ้านแหลม กำหนด	สามารถระบาย น้ำได้สะดวกไม่ อุดตัน ไม่ส่ง กลิ่นเหม็นก่อ ความรำคาญ	กองช่าง

รายละเอียดโครงการพัฒนา
แผนพัฒนาท้องถิ่น (พ.ศ. ๒๕๖๑ - ๒๕๖๕)
องค์การบริหารส่วนตำบลบ้านแหลม

ก. ยุทธศาสตร์จังหวัดเพชรบุรี ๑. การพัฒนาความมั่นคงด้านเศรษฐกิจจากฐานการท่องเที่ยว การค้า การบริการ และการเกษตรแบบครบวงจร

ข. ยุทธศาสตร์การพัฒนาขององค์กรปกครองส่วนท้องถิ่นในเขตจังหวัดเพชรบุรี การพัฒนาด้านโครงสร้างพื้นฐาน

ยุทธศาสตร์การพัฒนาด้านคมนาคมสะดวก

แผนงานอุตสาหกรรมและการโยธา

ที่	โครงการ	วัตถุประสงค์	เป้าหมาย (ผลผลิตของโครงการ)	งบประมาณและที่ผ่านมา					ตัวชี้วัด (KPI)	ผลที่คาดว่าจะ ได้รับ	หน่วยงาน รับผิดชอบหลัก
				๒๕๖๑	๒๕๖๒	๒๕๖๓	๒๕๖๔	๒๕๖๕			
๕๐	ก่อสร้างท่อลอด เหลี่ยมสำเร็จรูป เชื่อมระหว่างบ้าน แหลม-ท่าแร่ข้าม คลองตาแพ่ง หมู่ที่ ๙	- เพื่อให้การ ระบายน้ำและการ คมนาคมสะดวก	เชื่อมระหว่างบ้านแหลม-ท่า แร่ข้ามคลองตาแพ่ง (บริเวณที่ นาตาออย อรุณเสวก) ลึก ๒.๐๐ ม. ผิวจราจรกว้าง ๔.๐๐ ม. ยาว ๗.๕๐พร้อมท่อ ลอดเหลี่ยม ขนาด ๑.๒๐ x ๑.๒๐ ม. จำนวน ๒ ช่องทาง ระบายน้ำจำนวน ๑๐ ท่อน	-	-	-	-	๓๒๐,๐๐๐	ท่อลอดเหลี่ยม สำเร็จรูป ตาม แบบที่ อบต. บ้านแหลม กำหนด	สามารถระบาย น้ำได้สะดวกไม่ อุดตัน ไม่ส่ง กลิ่นเหม็นก่อ ความรำคาญ	กองช่าง
๕๑	เงินชดเชยสัญญา แบบปรับราคา (ค่า K)	- เพื่อประโยชน์ใน การปฏิบัติงานของ หน่วยงาน	เพื่อจ่ายเป็นเงินชดเชย สัญญาแบบปรับค่าได้	-	๑๐,๐๐๐	๑๐,๐๐๐	๑๐,๐๐๐	๑๐,๐๐๐	งานก่อสร้าง เป็นไปอย่างมี ประสิทธิภาพ	อบต. มีการ ปฏิบัติงานอย่าง มีประสิทธิภาพ	กองช่าง

รายละเอียดโครงการพัฒนา
แผนพัฒนาท้องถิ่น (พ.ศ. ๒๕๖๑ - ๒๕๖๕)
องค์การบริหารส่วนตำบลบ้านแหลม

ก. ยุทธศาสตร์จังหวัดเพชรบุรี : ๒. การเสริมสร้างความมั่นคง ความสงบเรียบร้อย และสังคมคุณภาพที่พึ่งตนเองได้ด้วยศาสตร์พระราชา

ข. ยุทธศาสตร์การพัฒนาขององค์กรปกครองส่วนท้องถิ่นในเขตจังหวัดเพชรบุรี : การพัฒนากระบวนการบริหารจัดการที่ดีในองค์กรและการมีส่วนร่วมของประชาชน

ยุทธศาสตร์การพัฒนาด้านประชาชนมีคุณภาพ

แผนงานบริหารงานทั่วไป

ที่	โครงการ	วัตถุประสงค์	เป้าหมาย (ผลผลิตของโครงการ)	งบประมาณและที่ผ่านมา					ตัวชี้วัด (KPI)	ผลที่คาดว่าจะ ได้รับ	หน่วยงาน รับผิดชอบหลัก
				๒๕๖๑	๒๕๖๒	๒๕๖๓	๒๕๖๔	๒๕๖๕			
๑	โครงการอบรม คุณธรรมจริยธรรม	- เพื่อให้เด็กและ เยาวชนได้มีโอกาส เรียนรู้ในเรื่อง คุณธรรม จริยธรรม	จัดอบรมคุณธรรม จริยธรรม	๕๐,๐๐๐	-	-	-	-	ความพึงพอใจ ของผู้เข้าร่วม โครงการ	เด็ก/เยาวชนได้ เรียนรู้ปฏิบัติตน ให้ เป็น ผู้ มี คุณ ธรรม จริยธรรม	สำนักงานปลัด
๒	โครงการอบรม ป้องกันและ ปราบปรามการ ทุจริต	- เพื่อเสริมสร้าง พฤติกรรมและวิธีการ ทำงานที่สุจริตโปร่งใส ของพนักงาน	จัดอบรมพนักงาน อบต. บ้านแหลม	๒๐,๐๐๐	๑๕,๐๐๐	-	๑๕,๐๐๐	-	ความพึงพอใจ ของผู้เข้าร่วม โครงการ	พนักงาน อบต. ตระหนักและให้ ความสำคัญใน การ ประพฤติ ปฏิบัติหน้าที่ ด้วยความสุจริต โปร่งใส	สำนักงานปลัด
๓	โครงการจัดงานวัน สำคัญของชาติ	- เพื่อให้ประชาชนมี ความจงรักภักดีต่อ พระมหากษัตริย์	ตามโครงการ อบต. บ้านแหลม	-	-	๑๐,๐๐๐	๑๐,๐๐๐	๑๐,๐๐๐	จำนวน ผู้เข้าร่วม โครงการ	ประชาชนมีส่วน ร่วมในการรักษา ศาสนา และ พระมหากษัตริย์	สำนักงานปลัด
๔	โครงการติดตั้งกล้อง วงจรปิด	- เพื่อป้องกันวัสดุ ครุภัณฑ์ของทาง ราชการสูญหาย	ติดตั้งกล้องวงจรปิด จำนวน ๘ ชุด พร้อม อุปกรณ์	๙๕๐,๐๐๐	-	-	-	-	ติดตั้งกล้อง วงจรปิดครบ ทุกจุด	มีการป้องกันชั้น พื้นฐานที่ดีและ ปลอดภัย	สำนักงานปลัด

รายละเอียดโครงการพัฒนา
แผนพัฒนาท้องถิ่น (พ.ศ. ๒๕๖๑ - ๒๕๖๕)
องค์การบริหารส่วนตำบลบ้านแหลม

ก. ยุทธศาสตร์จังหวัดเพชรบุรี : ๒. การเสริมสร้างความมั่นคง ความสงบเรียบร้อย และสังคมคุณภาพที่พึ่งตนเองได้ด้วยศาสตร์พระราชา

ข. ยุทธศาสตร์การพัฒนาขององค์กรปกครองส่วนท้องถิ่นในเขตจังหวัดเพชรบุรี : การพัฒนากระบวนการบริหารจัดการที่ดีในองค์กรและการมีส่วนร่วมของประชาชน

ยุทธศาสตร์การพัฒนาด้านประชาชนมีคุณภาพ

แผนงานบริหารงานทั่วไป

ที่	โครงการ	วัตถุประสงค์	เป้าหมาย (ผลผลิตของโครงการ)	งบประมาณและที่ผ่านมา					ตัวชี้วัด (KPI)	ผลที่คาดว่าจะ ได้รับ	หน่วยงาน รับผิดชอบหลัก
				๒๕๖๑	๒๕๖๒	๒๕๖๓	๒๕๖๔	๒๕๖๕			
๕	โครงการจัดทำระบบแผนที่ภาษี	- เพื่อกำหนดขอบเขตพื้นที่ในการจัดเก็บภาษี	จัดทำผังเมืองรวมของตำบลบ้านแหลมและจัดทำแผนที่ภาษี	๑๕๐,๐๐๐	๑๕๐,๐๐๐	๑๕๐,๐๐๐	๑๕๐,๐๐๐	๑๕๐,๐๐๐	มีผังเมืองและแผนที่ตำบลใช้	อบต.บ้านแหลมมีผังเมืองและสภาพแวดล้อมที่เป็นระเบียบเรียบร้อย	กองคลัง
๖	โครงการพัฒนาศักยภาพการปฏิบัติงานของคณะผู้บริหาร สมาชิกสภาฯ พนักงานส่วนตำบล ลูกจ้างประจำ และพนักงานจ้าง	- เพื่อพัฒนาศักยภาพการปฏิบัติงานของคณะผู้บริหาร สมาชิกสภาฯ พนักงานส่วนตำบล ลูกจ้างประจำ และพนักงานจ้าง	ตามโครงการ อบต.บ้านแหลม	-	๑๐๐,๐๐๐	๑๕๐,๐๐๐	๑๕๐,๐๐๐	๑๕๐,๐๐๐	ความพึงพอใจของผู้เข้าร่วมโครงการ	บุคลากร อบต.บ้านแหลม มีจิตสำนึก คุณธรรม จริยธรรม ความซื่อสัตย์สุจริตในการปฏิบัติงาน	สำนักงานปลัด
๗	โครงการเสริมสร้างความรู้ตาม พ.ร.บ.ความรับผิดทางละเมิดของเจ้าหน้าที่ พ.ศ. ๒๕๓๔	- เพื่อให้ความรู้เกี่ยวกับพรบ.ความรับผิดทางละเมิดของเจ้าหน้าที่ พ.ศ. ๒๕๓๔ แก่พนักงานส่วนตำบล ลูกจ้างประจำ พนักงานจ้าง	ตามโครงการอบต.บ้านแหลม	-	-	๑๐,๐๐๐	-	-	ความพึงพอใจของผู้เข้าร่วมโครงการ	ผู้เข้ารับการอบรม มีความรู้ความเข้าใจในพรบ. ความรับผิดทางละเมิดของเจ้าหน้าที่	สำนักงานปลัด

รายละเอียดโครงการพัฒนา
แผนพัฒนาท้องถิ่น (พ.ศ. ๒๕๖๑ - ๒๕๖๕)
องค์การบริหารส่วนตำบลบ้านแหลม

ก. ยุทธศาสตร์จังหวัดเพชรบุรี ๒. การเสริมสร้างความมั่นคง ความสงบเรียบร้อย และสังคมคุณภาพที่พึ่งตนเองได้ด้วยศาสตร์พระราชา

ข. ยุทธศาสตร์การพัฒนาขององค์กรปกครองส่วนท้องถิ่นในเขตจังหวัดเพชรบุรี การพัฒนาการจัดระเบียบชุมชนและสังคม และการรักษาความสงบเรียบร้อย

ยุทธศาสตร์การพัฒนาด้านประชาชนมีคุณภาพ

แผนงานการรักษาความสงบภายใน

ที่	โครงการ	วัตถุประสงค์	เป้าหมาย (ผลผลิตของโครงการ)	งบประมาณและที่ผ่านมา					ตัวชี้วัด (KPI)	ผลที่คาดว่าจะ ได้รับ	หน่วยงาน รับผิดชอบหลัก
				๒๕๖๑	๒๕๖๒	๒๕๖๓	๒๕๖๔	๒๕๖๕			
๑	โครงการรณรงค์ลดอุบัติเหตุเมาไม่ขับและอบรมวินัยจราจรและแก้ไขปัญหาอุบัติเหตุทางถนน	- เพื่อลดอุบัติเหตุในช่วงเทศกาลและวันสำคัญต่างๆ ป้องกันและแก้ไขปัญหาอุบัติเหตุทางถนน	- รณรงค์และลดอุบัติเหตุในช่วงเทศกาลสำคัญ ๒ ครั้ง/ปี - อบรมตามโครงการของ อบต.บ้านแหลม	๒๐,๐๐๐	-	-	-	๒๐,๐๐๐	จำนวนอุบัติเหตุลดลง	ลดการเกิดอุบัติเหตุในช่วงเทศกาลและวันสำคัญ	สำนักงานปลัด
๒	โครงการฝึกอบรมป้องกันและระงับอัคคีภัย	- เพื่อป้องกันและแก้ไขปัญห่อัคคีภัย	ตามโครงการของ อบต.บ้านแหลม	๔๐,๐๐๐	-	๓๐,๐๐๐	-	๓๐,๐๐๐	ความพึงพอใจของผู้เข้าร่วมโครงการ	แก้ไขปัญห่อัคคีภัย	สำนักงานปลัด
๓	โครงการส่งเสริมความรู้เกี่ยวกับสาธารณสุขและการป้องกันภัย	- เพื่อให้ผู้เข้าอบรมมีความรู้ ความเข้าใจด้านการป้องกันภัยและระงับภัยต่างๆ สามารถแก้ไขปัญหเฉพาะหน้าได้เมื่อเกิดภัย	ตามโครงการของ อบต.บ้านแหลม	-	๑๐,๐๐๐	๑๐,๐๐๐	-	๑๐,๐๐๐	ความพึงพอใจของผู้เข้าร่วมโครงการ	ผู้เข้ารับการอบรมสามารถแก้ไขปัญหเฉพาะหน้าได้เมื่อเกิดภัย	สำนักงานปลัด

รายละเอียดโครงการพัฒนา
แผนพัฒนาท้องถิ่น (พ.ศ. ๒๕๖๑ - ๒๕๖๕)
องค์การบริหารส่วนตำบลบ้านแหลม

ก. ยุทธศาสตร์จังหวัดเพชรบุรี ๒. การเสริมสร้างความมั่นคง ความสงบเรียบร้อย และสังคมคุณภาพที่พึ่งตนเองได้ด้วยศาสตร์พระราชา
ข. ยุทธศาสตร์การพัฒนาขององค์กรปกครองส่วนท้องถิ่นในเขตจังหวัดเพชรบุรี การพัฒนาการด้านการส่งเสริมการศึกษา และคุณภาพชีวิต
ยุทธศาสตร์การพัฒนาด้านประชาชนมีคุณภาพ
แผนงานการศึกษา

ที่	โครงการ	วัตถุประสงค์	เป้าหมาย (ผลผลิตของโครงการ)	งบประมาณและที่ผ่านมา					ตัวชี้วัด (KPI)	ผลที่คาดว่าจะ ได้รับ	หน่วยงาน รับผิดชอบหลัก
				๒๕๖๑	๒๕๖๒	๒๕๖๓	๒๕๖๔	๒๕๖๕			
๑	โครงการเสริมทักษะ ความรู้นอกเวลาเรียน	- เพื่อเปิดโอกาสให้เด็ก เยาวชนในเขตพื้นที่ อบต. บ้านแหลม เข้าร่วม กิจกรรมเสริมทักษะ ความรู้ด้านต่าง ๆ	เด็ก และเยาวชน และ ประชาชนในเขต อบต. บ้านแหลม	๒๐,๐๐๐	-	๒๐,๐๐๐	๒๐,๐๐๐	๒๐,๐๐๐	ความพึงพอใจของ ผู้เข้าร่วมโครงการ	เด็กและเยาวชนใน เขต อบต.บ้านแหลม มีทักษะความรู้ด้าน ต่างๆ และรู้จักใช้ เวลาว่างให้เกิด ประโยชน์	กองสวัสดิการ สังคม
๒	โครงการค่ายเด็ก และเยาวชน	- เพื่อให้เด็กและเยาวชน ใช้เวลาว่างให้เป็น ประโยชน์	ตามโครงการของ อบต.บ้านแหลม	๓๐,๐๐๐	-	๓๐,๐๐๐	-	๓๐,๐๐๐	ความพึงพอใจของ ผู้เข้าร่วมโครงการ	เด็กและเยาวชนได้ ใช้เวลาให้เกิด ประโยชน์	กองสวัสดิการ สังคม
๓	โครงการจัดงานวัน เด็กแห่งชาติ	- เพื่อส่งเสริมพัฒนาการตาม วัยที่เหมาะสมให้กับเด็กใน เขตพื้นที่ อบต.บ้านแหลม	ตามโครงการของ อบต.บ้านแหลม	๕๐,๐๐๐	๒๕,๐๐๐	๓๕,๐๐๐	๒๕,๐๐๐	๒๕,๐๐๐	ความพึงพอใจของ ผู้เข้าร่วมโครงการ	เด็กและเยาวชนได้ แ ส ต ง อ อ ก ถึ ง ความสามารถและ ความคิดสร้างสรรค์ ของตนเอง	กองสวัสดิการ สังคม
๔	โครงการสนับสนุน อาหารกลางวัน	- เพื่อให้เด็กได้มีอาหาร กลางวันรับประทาน และมีสุขภาพร่างกายที่ สมบูรณ์แข็งแรง	สนับสนุนงบประมาณ ให้กับทางโรงเรียน มิตรภาพที่ ๓๔	๓๒๘,๐๐๐	๓๒๘,๐๐๐	๓๒๘,๐๐๐	๓๒๘,๐๐๐	๓๒๘,๐๐๐	ความพึงพอใจของ ผู้เข้าร่วมโครงการ	เด็กนักเรียนได้รับ ประทานอาหาร กลางวันทุกวัน	กองสวัสดิการ สังคม งานการศึกษา (รรมิตรภาพที่ ๓๔)

รายละเอียดโครงการพัฒนา
แผนพัฒนาท้องถิ่น (พ.ศ. ๒๕๖๑ - ๒๕๖๕)
องค์การบริหารส่วนตำบลบ้านแหลม

ก. ยุทธศาสตร์จังหวัดเพชรบุรี ๒. การเสริมสร้างความมั่นคง ความสงบเรียบร้อย และสังคมคุณภาพที่พึ่งตนเองได้ด้วยศาสตร์พระราชา
ข. ยุทธศาสตร์การพัฒนาขององค์กรปกครองส่วนท้องถิ่นในเขตจังหวัดเพชรบุรี การพัฒนาการด้านการส่งเสริมการศึกษา และคุณภาพชีวิต
ยุทธศาสตร์การพัฒนาด้านประชาชนมีคุณภาพ
แผนงานการศึกษา

ที่	โครงการ	วัตถุประสงค์	เป้าหมาย (ผลผลิตของ โครงการ)	งบประมาณและที่ผ่านมา					ตัวชี้วัด (KPI)	ผลที่คาดว่าจะ ได้รับ	หน่วยงาน รับผิดชอบหลัก
				๒๕๖๑	๒๕๖๒	๒๕๖๓	๒๕๖๔	๒๕๖๕			
๕	โครงการพัฒนา ศักยภาพเด็กปฐมวัย	- เพื่อให้นักเรียนปฐมวัย ได้เพิ่มศักยภาพของ ตนเอง	สนับสนุนงบประมาณ ให้กับทางโรงเรียน มิตรภาพที่ ๓๔	๑๔,๔๐๐	๑๔,๔๐๐	๑๔,๔๐๐	๑๔,๔๐๐	๑๔,๔๐๐	งบประมาณที่ สนับสนุน สามารถทำให้ โครงการ ดำเนินงานได้ อย่างมี ประสิทธิภาพ	เด็กได้รับการ พัฒนาให้ มี ศักยภาพที่ดีขึ้น	กองสวัสดิการ สังคม งานการศึกษา (รรมิตรภาพที่ ๓๔)
๖	โครงการเรียนรู้ เกษตรเพื่อชีวิตตาม แนวพระราชดำริ (เศรษฐกิจพอเพียง)	- อบรมให้ความรู้กับ นักเรียนตามแนว เศรษฐกิจพอเพียง	สนับสนุนงบประมาณ ให้กับทางโรงเรียน มิตรภาพที่ ๓๔	๑๓,๕๐๐	๑๓,๕๐๐	๑๓,๕๐๐	๑๓,๕๐๐	๑๓,๕๐๐	งบประมาณที่ สนับสนุน สามารถทำให้ โครงการ ดำเนินงานได้ อย่างมี ประสิทธิภาพ	นักเรียนมี จิตสำนึกตาม แนวเศรษฐกิจ พอเพียง	กองสวัสดิการ สังคม งานการศึกษา (รรมิตรภาพที่ ๓๔)
๗	โครงการจ้างครู ปฐมวัย	- เพื่อจ้างครูที่เลี้ยงที่มี ประสบการณ์ในการ เรียนการสอนให้ นักเรียนในระดับปฐมวัย	สนับสนุนงบประมาณ ให้กับทางโรงเรียน มิตรภาพที่ ๓๔	๖๐,๐๐๐	-	๖๐,๐๐๐	๖๐,๐๐๐	๖๐,๐๐๐	จ้างครูปฐมวัย จำนวน ๑ คน	นักเรียนได้รับ การดูแลอย่าง ทั่วถึง	กองสวัสดิการ สังคม งานการศึกษา (รรมิตรภาพที่ ๓๔)

รายละเอียดโครงการพัฒนา
แผนพัฒนาท้องถิ่น (พ.ศ. ๒๕๖๑ - ๒๕๖๕)
องค์การบริหารส่วนตำบลบ้านแหลม

ก. ยุทธศาสตร์จังหวัดเพชรบุรี ๒. การเสริมสร้างความมั่นคง ความสงบเรียบร้อย และสังคมคุณภาพที่พึ่งตนเองได้ด้วยศาสตร์พระราชา
ข. ยุทธศาสตร์การพัฒนาขององค์กรปกครองส่วนท้องถิ่นในเขตจังหวัดเพชรบุรี การพัฒนาการด้านการส่งเสริมการศึกษา และคุณภาพชีวิต
ยุทธศาสตร์การพัฒนาด้านประชาชนมีคุณภาพ
แผนงานการศึกษา

ที่	โครงการ	วัตถุประสงค์	เป้าหมาย (ผลผลิตของโครงการ)	งบประมาณและที่ผ่านมา					ตัวชี้วัด (KPI)	ผลที่คาดว่าจะ ได้รับ	หน่วยงาน รับผิดชอบหลัก
				๒๕๖๑	๒๕๖๒	๒๕๖๓	๒๕๖๔	๒๕๖๕			
๘	โครงการสอน วิชาชีพ ท้องถิ่น (เรียนรู้ดนตรีไทย)	- เพื่อให้นักเรียนได้รับ ความรู้ทั้งทางทฤษฎีและ ปฏิบัติเครื่องดนตรีไทย และใช้เวลาว่างให้เป็น ประโยชน์	สนับสนุนงบประมาณ ให้กับทางโรงเรียน มีตมรภาพที่ ๓๔	๒๑,๖๐๐	๒๑,๖๐๐	๒๑,๖๐๐	๒๑,๖๐๐	๒๑,๖๐๐	งบประมาณที่ สนับสนุน สามารถทำให้ โครงการ ดำเนินงานได้ อย่างมี ประสิทธิภาพ	นักเรียนได้ใช้ เวลาว่างให้เกิด ประโยชน์	กองสวัสดิการ สังคม งานการศึกษา (รรมิตรภาพที่ ๓๔)

-รายละเอียดโครงการพัฒนา
แผนพัฒนาท้องถิ่น (พ.ศ. ๒๕๖๑ - ๒๕๖๕)
องค์การบริหารส่วนตำบลบ้านแหลม

ก. ยุทธศาสตร์จังหวัดเพชรบุรี ๓. การบริหารจัดการทรัพยากรธรรมชาติ สิ่งแวดล้อม อย่างสมดุลและยั่งยืน

ข. ยุทธศาสตร์การพัฒนาขององค์กรปกครองส่วนท้องถิ่นในเขตจังหวัดเพชรบุรี การพัฒนาด้านการบริหารจัดการและการอนุรักษ์ทรัพยากรธรรมชาติและสิ่งแวดล้อม

ยุทธศาสตร์การพัฒนาด้านประชาชนมีคุณภาพ

แผนงานสาธารณสุข

ที่	โครงการ	วัตถุประสงค์	เป้าหมาย (ผลผลิตของโครงการ)	งบประมาณและที่ผ่านมา					ตัวชี้วัด (KPI)	ผลที่คาดว่าจะ ได้รับ	หน่วยงาน รับผิดชอบหลัก
				๒๕๖๑	๒๕๖๒	๒๕๖๓	๒๕๖๔	๒๕๖๕			
๑	โครงการจัดซื้อวัสดุ วิทยาศาสตร์ไว้ ป้องกันและกำจัด ลูกน้ำ ยุงลาย	- เพื่อลดอัตราการเกิดของ ลูกน้ำ ยุงลาย	ตามโครงการ อบต. บ้านแหลม	๕๐,๐๐๐	๕๐,๐๐๐	-	-	-	วัสดุวิทยาศาสตร์ไว้ ป้องกันและกำจัด ลูกน้ำ ยุงลาย	ลูกน้ำ ยุงลาย ลดลง	สำนักงานปลัด
๒	โครงการคัดแยกขยะ (ขยะเป็น ๐)	- เพื่อสร้างจิตสำนึกให้ ประชาชนคัดแยกขยะ และเป็นการลดภาระ การกำจัดขยะมูลฝอย	ตามโครงการ อบต. บ้านแหลม	๕๐,๐๐๐	๒๐,๐๐๐	-	-	-	ความพึงพอใจของ ผู้เข้าร่วมโครงการ	เกิดการบริหารจัดการ ขยะอย่างมี ประสิทธิภาพ	สำนักงานปลัด
๓	โครงการป้องกันและ ควบคุมโรคพิษสุนัข บ้า	- เพื่อป้องกัน การเกิดโรค พิษสุนัขบ้า	ตำบลบ้านแหลมทั้ง ๘ หมู่บ้าน	๓๐,๐๐๐	๓๐,๐๐๐	๓๐,๐๐๐	๓๐,๐๐๐	๓๐,๐๐๐	สุนัขและแมวได้รับ การฉีดวัคซีนป้องกัน โรคพิษสุนัขบ้า	อบต. บ้านแหลม เป็นเขตปลอดโรค พิษสุนัขบ้า	สำนักงานปลัด
๔	ก่อสร้างโรงเรือน คัดแยกขยะ	- เพื่อให้การบริหาร จัดการขยะ มี ประสิทธิภาพ	ตามแบบที่ อบต. บ้านแหลม กำหนด	-	๘๕,๐๐๐	-	-	-	โรงเรือนคัดแยกขยะ	การคัดแยกขยะถูก สุขลักษณะและ เกิดประสิทธิภาพ	สำนักงานปลัด
๕	โครงการส่งเสริม สุขภาพและพัฒนา ศักยภาพผู้สูงอายุ	- เพื่อให้ผู้สูงอายุในตำบลบ้าน แหลมมีพละนาถัยที่สมบูรณ์ แข็งแรงและมีขวัญกำลังใจดี	ผู้สูงอายุในเขตตำบล บ้านแหลม ทั้ง ๘ หมู่บ้าน	๓๐,๐๐๐	-	-	-	-	ความพึงพอใจของ ผู้เข้าร่วมโครงการ	ผู้สูงอายุ มี พละนาถัยสมบูรณ์ แข็งแรง	กองสวัสดิการ สังคม

รายละเอียดโครงการพัฒนา
แผนพัฒนาท้องถิ่น (พ.ศ. ๒๕๖๑ - ๒๕๖๕)
องค์การบริหารส่วนตำบลบ้านแหลม

ก. ยุทธศาสตร์จังหวัดเพชรบุรี ๒. การเสริมสร้างความมั่นคง ความสงบเรียบร้อย และสังคมคุณภาพที่พึ่งตนเองได้ด้วยศาสตร์พระราชา
ข. ยุทธศาสตร์การพัฒนาขององค์กรปกครองส่วนท้องถิ่นในเขตจังหวัดเพชรบุรี การพัฒนาด้านการส่งเสริมการศึกษาและคุณภาพชีวิต
ยุทธศาสตร์การพัฒนาด้านประชาชนมีคุณภาพ
แผนงานสาธารณสุข

ที่	โครงการ	วัตถุประสงค์	เป้าหมาย (ผลผลิตของโครงการ)	งบประมาณและที่ผ่านมา					ตัวชี้วัด (KPI)	ผลที่คาดว่าจะ ได้รับ	หน่วยงาน รับผิดชอบหลัก
				๒๕๖๑	๒๕๖๒	๒๕๖๓	๒๕๖๔	๒๕๖๕			
๖	โครงการให้ความรู้เรื่องโรคมะเร็งเต้านม หมู่ที่ ๑	- เพื่อกระตุ้นให้หญิงไทยตระหนักถึงภัยโรคมะเร็งเต้านม	อบรมให้ความรู้สตรีในหมู่บ้าน (สนับสนุนงบประมาณให้กับ หมู่ที่ ๑)	-	๗,๙๔๕	-	-	-	ความพึงพอใจของผู้เข้าร่วมโครงการ	สตรีมีการตรวจเต้านมอย่างต่อเนื่องเดือนละครั้ง	สำนักงานปลัด (หมู่ที่ ๑)
๗	โครงการอบรมหมอหมู่บ้าน หมู่ที่ ๑	- เพื่อให้ความรู้เรื่องการปฐมพยาบาลเบื้องต้น	อบรมให้ความรู้ประชาชนในหมู่บ้าน (สนับสนุนงบประมาณให้กับ หมู่ที่ ๑)	-	๕,๑๕๐	-	-	-	ความพึงพอใจของผู้เข้าร่วมโครงการ	ประชาชนมีความรู้ในการปฐมพยาบาลเบื้องต้น	สำนักงานปลัด (หมู่ที่ ๑)
๘	โครงการป้องกันและแก้ไขปัญหาโรคขาดสารไอโอดีน หมู่ที่ ๑	- เพื่อให้ความรู้เรื่องการป้องกันและแก้ไขปัญหาโรคขาดสารไอโอดีน	อบรมให้ความรู้ประชาชนในหมู่บ้าน (สนับสนุนงบประมาณให้กับ หมู่ที่ ๑)	-	๖,๙๐๕	-	-	-	ความพึงพอใจของผู้เข้าร่วมโครงการ	ประชาชนมีความรู้เรื่องการควบคุมป้องกันโรคขาดสารไอโอดีนเพิ่มขึ้น	สำนักงานปลัด (หมู่ที่ ๑)
๙	โครงการสืบสานพระราชปณิธานสมเด็จพระเจ้าตากสินมหาราช ด้านภัยมะเร็งเต้านม หมู่ที่ ๑	- เพื่อสร้างความตระหนักแก่ประชาชน การตรวจพบมะเร็งในระยะต้นๆ และได้รับการรักษาอย่างรวดเร็ว	อบรมให้ความรู้สตรีในหมู่บ้าน (สนับสนุนงบประมาณให้กับ หมู่ที่ ๑)	-	-	๑๐,๐๐๐	-	-	ความพึงพอใจของผู้เข้าร่วมโครงการ	สตรีในหมู่บ้านมีความรู้เบื้องต้นในการตรวจมะเร็งเต้านม	สำนักงานปลัด (หมู่ที่ ๑)

รายละเอียดโครงการพัฒนา
แผนพัฒนาท้องถิ่น (พ.ศ. ๒๕๖๑ - ๒๕๖๕)
องค์การบริหารส่วนตำบลบ้านแหลม

ก. ยุทธศาสตร์จังหวัดเพชรบุรี ๒. การเสริมสร้างความมั่นคง ความสงบเรียบร้อย และสังคมคุณภาพที่พึ่งตนเองได้ด้วยศาสตร์พระราชา
ข. ยุทธศาสตร์การพัฒนาขององค์กรปกครองส่วนท้องถิ่นในเขตจังหวัดเพชรบุรี การพัฒนาด้านการส่งเสริมการศึกษาและคุณภาพชีวิต
ยุทธศาสตร์การพัฒนาด้านประชาชนมีคุณภาพ
แผนงานสาธารณสุข

ที่	โครงการ	วัตถุประสงค์	เป้าหมาย (ผลผลิตของโครงการ)	งบประมาณและที่ผ่านมา					ตัวชี้วัด (KPI)	ผลที่คาดว่าจะ ได้รับ	หน่วยงาน รับผิดชอบหลัก
				๒๕๖๑	๒๕๖๒	๒๕๖๓	๒๕๖๔	๒๕๖๕			
๑๐	โครงการณรงค์และแก้ไขปัญหาเสพติด Tobenumberone (ศูนย์เพื่อนใจวัยรุ่นในชุมชน/หมู่บ้าน) ทูลกระหม่อมหญิงอุบลรัตนราชกัญญาสิริวัฒนาพรรณวดี หมู่ที่ ๑	- เพื่ออบรมให้ความรู้เรื่องการป้องกันและแก้ไขปัญหาเสพติดในชุมชน	อบรมให้ความรู้ประชาชนในหมู่บ้าน (สนับสนุนงบประมาณให้กับ หมู่ที่ ๑)	-	-	๑๐,๐๐๐	-	-	ความพึงพอใจของผู้เข้าร่วมโครงการ	วัยรุ่นในชุมชนห่างไกลเสพติด	สำนักงานปลัด (หมู่ที่ ๑)
๑๑	โครงการอบรมให้ความรู้เรื่องเอดส์ หมู่ที่ ๒	- เพื่อเผยแพร่ประชาสัมพันธ์ความรู้ข่าวสาร สถานการณ์ของโรคเอดส์และโรคติดต่อทางเพศสัมพันธ์ให้เข้าถึงประชาชน	อบรมให้ความรู้แก่ประชาชนในหมู่บ้าน (สนับสนุนงบประมาณให้กับ หมู่ที่ ๒)	-	๖,๐๐๐	-	-	-	ความพึงพอใจของผู้เข้าร่วมโครงการ	เยาวชนมีความรู้ ความเข้าใจเรื่องเอดส์ ๓๗๕ศึกษาและอนามัยเจริญพันธ์สามารถนำความรู้ไปประยุกต์ใช้กับครอบครัวชุมชนสังคมได้	สำนักงานปลัด (หมู่ที่ ๒)
๑๒	โครงการอบรมให้ความรู้เรื่องมะเร็งเต้านม หมู่ที่ ๒	- เพื่อกระตุ้นเตือนให้หญิงไทยตระหนักถึงภัยของโรคมะเร็งเต้านม	อบรมให้ความรู้หญิงไทยในหมู่บ้าน (สนับสนุนงบประมาณให้กับ หมู่ที่ ๒)	-	๗,๐๐๐	-	-	-	ความพึงพอใจของผู้เข้าร่วมโครงการ	สตรีไทยมีการตรวจเต้านมอย่างต่อเนื่องเดือนละหนึ่งครั้ง	สำนักงานปลัด (หมู่ที่ ๒)
๑๓	โครงการสืบสานพระราชปณิธานสมเด็จพระเจ้าตากสินมหาราชด้านภัยมะเร็งเต้านม หมู่ที่ ๒	- เพื่อเผยแพร่ให้สตรีมีความรู้ ความเข้าใจ ภาวะเสี่ยง การก่อเกิดโรคมะเร็งเต้านม	อบรมให้ความรู้สตรีในหมู่บ้าน (สนับสนุนงบประมาณให้กับ หมู่ที่ ๒)	-	-	๑๐,๐๐๐	-	-	ความพึงพอใจของผู้เข้าร่วมโครงการ	สตรีมีความรู้ ความเข้าใจ ภาวะเสี่ยง การก่อเกิดโรคมะเร็งเต้านม	สำนักงานปลัด (หมู่ที่ ๒)

รายละเอียดโครงการพัฒนา
แผนพัฒนาท้องถิ่น (พ.ศ. ๒๕๖๑ - ๒๕๖๕)
องค์การบริหารส่วนตำบลบ้านแหลม

ก. ยุทธศาสตร์จังหวัดเพชรบุรี ๒. การเสริมสร้างความมั่นคง ความสงบเรียบร้อย และสังคมคุณภาพที่พึ่งตนเองได้ด้วยศาสตร์พระราชา
ข. ยุทธศาสตร์การพัฒนาขององค์กรปกครองส่วนท้องถิ่นในเขตจังหวัดเพชรบุรี การพัฒนาด้านการส่งเสริมการศึกษาและคุณภาพชีวิต
ยุทธศาสตร์การพัฒนาด้านประชาชนมีคุณภาพ
แผนงานสาธารณสุข

ที่	โครงการ	วัตถุประสงค์	เป้าหมาย (ผลผลิตของโครงการ)	งบประมาณและที่ผ่านมา					ตัวชี้วัด (KPI)	ผลที่คาดว่าจะ ได้รับ	หน่วยงาน รับผิดชอบหลัก
				๒๕๖๑	๒๕๖๒	๒๕๖๓	๒๕๖๔	๒๕๖๕			
๑๔	โครงการอบรมให้ความรู้เรื่องยาเสพติด หมู่ที่ ๒	- เพื่อเสริมสร้างความเข้มแข็งในสถาบันครอบครัว และในชุมชน	อบรมให้ความรู้แก่ประชาชนในหมู่บ้าน (สนับสนุนงบประมาณให้กับ หมู่ที่ ๒)	-	๗,๐๐๐	-	-	-	ความพึงพอใจของผู้เข้าร่วมโครงการ	ครอบครัวมั่นคง ชุมชนเข้มแข็ง	สำนักงานปลัด (หมู่ที่ ๒)
๑๕	โครงการรณรงค์และแก้ไขปัญหายาเสพติด Tobenumberone (ศูนย์เพื่อใจวัยรุ่นในชุมชน/หมู่บ้าน) ทูลกระหม่อมหญิงอุบลรัตนราชกัญญาสิริวัฒนาพรรณวดี หมู่ที่ ๒	- เพื่ออบรมให้ความรู้เรื่องการป้องกันและแก้ไขปัญหายาเสพติดในชุมชน	อบรมให้ความรู้แก่ประชาชนในหมู่บ้าน (สนับสนุนงบประมาณให้กับ หมู่ที่ ๒)	-	-	๑๐,๐๐๐	-	-	ความพึงพอใจของผู้เข้าร่วมโครงการ	วัยรุ่นในชุมชนห่างไกลยาเสพติด	สำนักงานปลัด (หมู่ที่ ๒)
๑๖	โครงการให้ความรู้เรื่องโรคมะเร็งเต้านม หมู่ที่ ๔	- เพื่อกระตุ้นเตือนให้หญิงไทยตระหนักถึงภัยของโรคมะเร็งเต้านม	อบรมให้ความรู้หญิงไทยในหมู่บ้าน (สนับสนุนงบประมาณให้กับ หมู่ที่ ๔)	-	๒๐,๐๐๐	-	-	-	ความพึงพอใจของผู้เข้าร่วมโครงการ	สตรีไทยมีการตรวจเต้านมอย่างต่อเนื่องเดือนละหนึ่งครั้ง	สำนักงานปลัด (หมู่ที่ ๔)
๑๗	โครงการควบคุมโรคขาดสารไอโอดีนของสมเด็จพระเทพรัตนราชสุดาฯ สยามบรมราชกุมารี หมู่ที่ ๔	- เพื่อให้ความรู้เรื่องการป้องกันและแก้ไขปัญหาระบาดสารไอโอดีน	อบรมให้ความรู้ประชาชนในหมู่บ้าน (สนับสนุนงบประมาณให้กับ หมู่ที่ ๔)	-	-	๑๐,๐๐๐	-	-	ความพึงพอใจของผู้เข้าร่วมโครงการ	ประชาชนมีความรู้เรื่องการควบคุมป้องกันโรคขาดสารไอโอดีนเพิ่มขึ้น	สำนักงานปลัด (หมู่ที่ ๔)

รายละเอียดโครงการพัฒนา
แผนพัฒนาท้องถิ่น (พ.ศ. ๒๕๖๑ - ๒๕๖๕)
องค์การบริหารส่วนตำบลบ้านแหลม

ก. ยุทธศาสตร์จังหวัดเพชรบุรี ๒. การเสริมสร้างความมั่นคง ความสงบเรียบร้อย และสังคมคุณภาพที่พึ่งตนเองได้ด้วยศาสตร์พระราชา
ข. ยุทธศาสตร์การพัฒนาขององค์กรปกครองส่วนท้องถิ่นในเขตจังหวัดเพชรบุรี การพัฒนาด้านการส่งเสริมการศึกษาและคุณภาพชีวิต
ยุทธศาสตร์การพัฒนาด้านประชาชนมีคุณภาพ
แผนงานสาธารณสุข

ที่	โครงการ	วัตถุประสงค์	เป้าหมาย (ผลผลิตของโครงการ)	งบประมาณและที่ผ่านมา					ตัวชี้วัด (KPI)	ผลที่คาดว่าจะ ได้รับ	หน่วยงาน รับผิดชอบหลัก
				๒๕๖๑	๒๕๖๒	๒๕๖๓	๒๕๖๔	๒๕๖๕			
๑๘	โครงการควบคุมโรค หนองพยาธิของ สมเด็จพระเทพ รัตนราชสุดาฯ สยามบรมราชกุมารี หมู่ที่ ๔	- เพื่อให้ความรู้เรื่อง การป้องกันตนเอง และมีส่วนร่วมใน การดำเนินงานแก้ไข ปัญหาโรค หนองพยาธิ	อบรมให้ความรู้ ประชาชนในหมู่บ้าน (สนับสนุนงบประมาณ ให้กับ หมู่ที่ ๔)	-	-	๑๐,๐๐๐	-	-	ความพึงพอใจ ของผู้เข้าร่วม โครงการ	ประชาชนมีความรู้ เรื่องการป้องกัน ตนเองจากโรค หนองพยาธิ	สำนักงานปลัด (หมู่ที่ ๔)
๑๙	โครงการสัตว์ปลอด โรค คนปลอดภัยจาก โรคพิษสุนัขบ้า หมู่ที่ ๕	- เพื่อส่งเสริมความรู้ เรื่องโรคพิษสุนัขบ้า ให้แก่ประชาชน	ประชาชนในหมู่บ้าน (สนับสนุนงบประมาณ ให้กับ หมู่ที่ ๕)	-	๑๐,๐๐๐	-	-	-	ความพึงพอใจ ของผู้เข้าร่วม โครงการ	ประชาชนได้รับ ความรู้เกี่ยวกับภัย อันตราย การ ป้องกันและ การ ควบคุมการแพร่ ระบาดของโรคพิษ สุนัขบ้า	สำนักงานปลัด (หมู่ที่ ๕)
๒๐	โครงการป้องกันและ แก้ไขโรคขาด สารไอโอดีน หมู่ที่ ๕	- เพื่อให้ความรู้เรื่อง การป้องกันและ แก้ไขโรคขาด สารไอโอดีน	อบรมให้ความรู้ประชาชน ในหมู่บ้าน จำนวน ๑๐ ครัวเรือน (สนับสนุน งบประมาณให้กับ หมู่ที่ ๕)	-	๑๐,๐๐๐	-	-	-	ความพึงพอใจ ของผู้เข้าร่วม โครงการ	ประชาชนมีความรู้ เรื่องการควบคุม ป้องกันโรคขาด สารไอโอดีน เพิ่มขึ้น	สำนักงานปลัด (หมู่ที่ ๕)

รายละเอียดโครงการพัฒนา
แผนพัฒนาท้องถิ่น (พ.ศ. ๒๕๖๑ - ๒๕๖๕)
องค์การบริหารส่วนตำบลบ้านแหลม

ก. ยุทธศาสตร์จังหวัดเพชรบุรี ๒. การเสริมสร้างความมั่นคง ความสงบเรียบร้อย และสังคมคุณภาพที่พึ่งตนเองได้ด้วยศาสตร์พระราชา
ข. ยุทธศาสตร์การพัฒนาขององค์กรปกครองส่วนท้องถิ่นในเขตจังหวัดเพชรบุรี การพัฒนาด้านการส่งเสริมการศึกษาและคุณภาพชีวิต
ยุทธศาสตร์การพัฒนาด้านประชาชนมีคุณภาพ
แผนงานสาธารณสุข

ที่	โครงการ	วัตถุประสงค์	เป้าหมาย (ผลผลิตของโครงการ)	งบประมาณและที่ผ่านมา					ตัวชี้วัด (KPI)	ผลที่คาดว่าจะ ได้รับ	หน่วยงาน รับผิดชอบหลัก
				๒๕๖๑	๒๕๖๒	๒๕๖๓	๒๕๖๔	๒๕๖๕			
๒๑	โครงการส่งเสริม โภชนาการและ สุขภาพอนามัยแม่ และเด็ก ของ สมเด็จพระเทพ รัตนราชสุดาฯ สยามบรมราช กุมารี หมู่ที่ ๕	- เพื่อส่งเสริม โภชนาการและ สุขภาพอนามัยของ เด็กเริ่มตั้งแต่ใน ครรภ์มารดา	อบรมให้ความรู้ประชาชน ในหมู่บ้าน (สนับสนุน งบประมาณให้กับ หมู่ที่ ๕)	-	-	๑๐,๐๐๐	-	-	ความพึงพอใจ ของผู้เข้าร่วม โครงการ	เด็กได้รับการดูแล สุขภาพอนามัย ตั้งแตอยู่ในครรภ์ มารดา	สำนักงานปลัด (หมู่ที่ ๕)
๒๒	โครงการอบรมหมอ หมู่บ้านในพระราช ประสงค์ หมู่ที่ ๕	- เพื่อให้ความรู้เรื่อง การปฐมพยาบาล เบื้องต้น	อบรมให้ความรู้ประชาชน ในหมู่บ้าน (สนับสนุน งบประมาณให้กับ หมู่ที่ ๕)	-	-	๑๐,๐๐๐	-	-	ความพึงพอใจ ของผู้เข้าร่วม โครงการ	ประชาชนสามารถ ปฐมพยาบาล เบื้องต้นได้	สำนักงานปลัด (หมู่ที่ ๕)
๒๓	โครงการอบรมให้ ความรู้เรื่องยา เสพติด หมู่ที่ ๖	- เพื่อรณรงค์สร้าง กระแสปลูกจิตสำนึก ในการป้องกันและ แก้ไขปัญหายาเสพติด	ประชาชนในหมู่บ้าน (สนับสนุนงบประมาณ ให้กับ หมู่ที่ ๖)	-	๒๐,๐๐๐	-	-	-	ความพึงพอใจ ของผู้เข้าร่วม โครงการ	กลุ่มเป้าหมายมี จิตสำนึกในการ ป้องกันและแก้ไข ปัญหายาเสพติด	สำนักงานปลัด (หมู่ที่ ๖)

รายละเอียดโครงการพัฒนา
แผนพัฒนาท้องถิ่น (พ.ศ. ๒๕๖๑ - ๒๕๖๕)
องค์การบริหารส่วนตำบลบ้านแหลม

ก. ยุทธศาสตร์จังหวัดเพชรบุรี ๒. การเสริมสร้างความมั่นคง ความสงบเรียบร้อย และสังคมคุณภาพที่พึ่งตนเองได้ด้วยศาสตร์พระราชา
ข. ยุทธศาสตร์การพัฒนาขององค์กรปกครองส่วนท้องถิ่นในเขตจังหวัดเพชรบุรี การพัฒนาด้านการส่งเสริมการศึกษาและคุณภาพชีวิต
ยุทธศาสตร์การพัฒนาด้านประชาชนมีคุณภาพ
แผนงานสาธารณสุข

ที่	โครงการ	วัตถุประสงค์	เป้าหมาย (ผลผลิตของโครงการ)	งบประมาณและที่ผ่านมา					ตัวชี้วัด (KPI)	ผลที่คาดว่าจะ ได้รับ	หน่วยงาน รับผิดชอบหลัก
				๒๕๖๑	๒๕๖๒	๒๕๖๓	๒๕๖๔	๒๕๖๕			
๒๔	โครงการควบคุมโรค หนองพยาธิของ สมเด็จพระเทพ รัตนราชสุดาฯ สยาม บรมราชกุมารี หมู่ที่ ๖	- เพื่อให้ความรู้เรื่อง การป้องกันตนเอง และมีส่วนร่วมในการ ดำเนินงานแก้ไข ปัญหาโรคหนองพยาธิ	ประชาชนในหมู่บ้าน (สนับสนุนงบประมาณ ให้กับ หมู่ที่ ๖)	-	-	๑๐,๐๐๐	-	-	ความพึงพอใจ ของผู้เข้าร่วม โครงการ	ประชาชนมีความรู้ เรื่องการป้องกัน ตนเองจากโรค หนองพยาธิ	สำนักงานปลัด (หมู่ที่ ๖)
๒๕	โครงการส่งเสริม โภชนาการและสุขภาพ อนามัยแม่และเด็ก ของสมเด็จพระเทพ รัตนราชสุดาฯ สยาม บรมราชกุมารี หมู่ที่ ๖	- เพื่อส่งเสริม โภชนาการและ สุขภาพอนามัยของ เด็กเริ่มตั้งแต่ในครรภ์ มารดา	ประชาชนในหมู่บ้าน (สนับสนุนงบประมาณ ให้กับ หมู่ที่ ๖)	-	-	๑๐,๐๐๐	-	-	ความพึงพอใจ ของผู้เข้าร่วม โครงการ	เด็กได้รับการดูแล สุขภาพอนามัย ตั้งแต่อยู่ในครรภ์ มารดา	สำนักงานปลัด (หมู่ที่ ๖)
๒๖	โครงการให้ความรู้ เรื่องโรคมะเร็ง เต้านม หมู่ที่ ๗	- เพื่อกระตุ้นเตือนให้ หญิงไทยตระหนักถึง ภัยของโรคมะเร็ง เต้านม	อบรมให้ความรู้ ประชาชนในหมู่บ้าน (สนับสนุนงบประมาณ ให้กับ หมู่ที่ ๗)	-	๑๐,๐๐๐	-	-	-	ความพึงพอใจ ของผู้เข้าร่วม โครงการ	สตรีมีการตรวจ เต้านมอย่าง ต่อเนื่องเดือนละ หนึ่งครั้ง	สำนักงานปลัด (หมู่ที่ ๗)

รายละเอียดโครงการพัฒนา
แผนพัฒนาท้องถิ่น (พ.ศ. ๒๕๖๑ - ๒๕๖๕)
องค์การบริหารส่วนตำบลบ้านแหลม

ก. ยุทธศาสตร์จังหวัดเพชรบุรี ๒. การเสริมสร้างความมั่นคง ความสงบเรียบร้อย และสังคมคุณภาพที่พึ่งตนเองได้ด้วยศาสตร์พระราชา
ข. ยุทธศาสตร์การพัฒนาขององค์กรปกครองส่วนท้องถิ่นในเขตจังหวัดเพชรบุรี การพัฒนาด้านการส่งเสริมการศึกษาและคุณภาพชีวิต
ยุทธศาสตร์การพัฒนาด้านประชาชนมีคุณภาพ
แผนงานสาธารณสุข

ที่	โครงการ	วัตถุประสงค์	เป้าหมาย (ผลผลิตของโครงการ)	งบประมาณและที่ผ่านมา					ตัวชี้วัด (KPI)	ผลที่คาดว่าจะ ได้รับ	หน่วยงาน รับผิดชอบหลัก
				๒๕๖๑	๒๕๖๒	๒๕๖๓	๒๕๖๔	๒๕๖๕			
๒๗	โครงการให้ความรู้แก่ผู้ปกครองเด็กเรื่องภาวะโภชนาการ หมู่ที่ ๗	- เพื่อให้ความรู้แก่ผู้ปกครองเด็กเรื่องภาวะโภชนาการ	อบรมให้ความรู้ประชาชนในหมู่บ้าน (สนับสนุนงบประมาณให้กับ หมู่ที่ ๗)	-	๑๐,๐๐๐	-	-	-	ความพึงพอใจของผู้เข้าร่วมโครงการ	ผู้ปกครองเด็กมีการจัดอาหารให้เหมาะสมตามวัยเด็ก	สำนักงานปลัด (หมู่ที่ ๗)
๒๘	โครงการช่วยลดการติดเชื้อมดลูกจากแม่สู่ลูก สภากาชาดไทย พระเจ้าวรวงศ์เธอพระองค์เจ้าโสมสวลีพระวรราชาทินัดดามาตุ หมู่ที่ ๗	- เพื่อลดอัตราการติดเชื้อมดลูกจากแม่สู่ลูก	อบรมให้ความรู้ประชาชนในหมู่บ้าน (สนับสนุนงบประมาณให้กับ หมู่ที่ ๗)	-	-	๑๐,๐๐๐	-	-	ความพึงพอใจของผู้เข้าร่วมโครงการ	ลดอัตราการติดเชื้อมดลูกจากแม่สู่ลูก	สำนักงานปลัด (หมู่ที่ ๗)
๒๙	โครงการณรงค์และแก้ไขปัญหามลพิษ To be number one (ศูนย์เพื่อหัวใจ) วิทยุชุมชน/หมู่บ้าน) ทูลกระหม่อมหญิงอุบลรัตนราชกัญญาสิริวัฒนาพรรณวดี หมู่ที่ ๗	- เพื่ออบรมให้ความรู้เรื่องการป้องกันและแก้ไขปัญหามลพิษในชุมชน	อบรมให้ความรู้ประชาชนในหมู่บ้าน (สนับสนุนงบประมาณให้กับ หมู่ที่ ๗)	-	-	๑๐,๐๐๐	-	-	ความพึงพอใจของผู้เข้าร่วมโครงการ	วิทยุชุมชนในชุมชนห่างไกลยาเสพติด	สำนักงานปลัด (หมู่ที่ ๗)

รายละเอียดโครงการพัฒนา
แผนพัฒนาท้องถิ่น (พ.ศ. ๒๕๖๑ - ๒๕๖๕)
องค์การบริหารส่วนตำบลบ้านแหลม

ก. ยุทธศาสตร์จังหวัดเพชรบุรี ๒. การเสริมสร้างความมั่นคง ความสงบเรียบร้อย และสังคมคุณภาพที่พึ่งตนเองได้ด้วยศาสตร์พระราชา
ข. ยุทธศาสตร์การพัฒนาขององค์กรปกครองส่วนท้องถิ่นในเขตจังหวัดเพชรบุรี การพัฒนาด้านการส่งเสริมการศึกษาและคุณภาพชีวิต
ยุทธศาสตร์การพัฒนาด้านประชาชนมีคุณภาพ
แผนงานสาธารณสุข

ที่	โครงการ	วัตถุประสงค์	เป้าหมาย (ผลผลิตของโครงการ)	งบประมาณและที่ผ่านมา					ตัวชี้วัด (KPI)	ผลที่คาดว่าจะ ได้รับ	หน่วยงาน รับผิดชอบหลัก
				๒๕๖๑	๒๕๖๒	๒๕๖๓	๒๕๖๔	๒๕๖๕			
๓๐	โครงการอบรมให้ความรู้เรื่องยาเสพติด หมู่ที่ ๘	- เพื่อเสริมสร้างความเข้มแข็งในสถาบันครอบครัวและชุมชน	อบรมให้ความรู้แก่ประชาชนในหมู่บ้าน (สนับสนุนงบประมาณให้กับ หมู่ที่ ๘)	-	๒๐,๐๐๐	-	-	-	ความพึงพอใจของผู้เข้าร่วมโครงการ	กลุ่มเป้าหมายมีจิตสำนึกในการป้องกันและแก้ไขปัญหายาเสพติด	สำนักงานปลัด (หมู่ที่ ๘)
๓๑	โครงการควบคุมโรคขาดสารไอโอดีนของสมเด็จพระเทพรัตนราชสุดาฯ สยามบรมราชกุมารี หมู่ที่ ๘	- เพื่อให้ความรู้เรื่องการป้องกันและแก้ไขปัญหาโรคขาดสารไอโอดีน	อบรมให้ความรู้ประชาชนในหมู่บ้าน (สนับสนุนงบประมาณให้กับ หมู่ที่ ๘)	-	-	๑๐,๐๐๐	-	-	ความพึงพอใจของผู้เข้าร่วมโครงการ	ประชาชนมีความรู้เรื่องการควบคุมป้องกันโรคขาดสารไอโอดีนเพิ่มขึ้น	สำนักงานปลัด (หมู่ที่ ๘)
๓๒	โครงการควบคุมโรคหนองพยาธิของสมเด็จพระเทพรัตนราชสุดาฯ สยามบรมราชกุมารี หมู่ที่ ๘	- เพื่อให้ความรู้เรื่องการป้องกันตนเองและมีส่วนร่วมในการดำเนินงานแก้ไขปัญหาโรคหนองพยาธิ	อบรมให้ความรู้ประชาชนในหมู่บ้าน (สนับสนุนงบประมาณให้กับ หมู่ที่ ๘)	-	-	๑๐,๐๐๐	-	-	ความพึงพอใจของผู้เข้าร่วมโครงการ	ประชาชนมีความรู้เรื่องการป้องกันตนเองจากโรคหนองพยาธิ	สำนักงานปลัด (หมู่ที่ ๘)

รายละเอียดโครงการพัฒนา
แผนพัฒนาท้องถิ่น (พ.ศ. ๒๕๖๑ - ๒๕๖๕)
องค์การบริหารส่วนตำบลบ้านแหลม

ก. ยุทธศาสตร์จังหวัดเพชรบุรี ๒. การเสริมสร้างความมั่นคง ความสงบเรียบร้อย และสังคมคุณภาพที่พึ่งตนเองได้ด้วยศาสตร์พระราชา
ข. ยุทธศาสตร์การพัฒนาขององค์กรปกครองส่วนท้องถิ่นในเขตจังหวัดเพชรบุรี การพัฒนาด้านการส่งเสริมการศึกษาและคุณภาพชีวิต
ยุทธศาสตร์การพัฒนาด้านประชาชนมีคุณภาพ
แผนงานสาธารณสุข

ที่	โครงการ	วัตถุประสงค์	เป้าหมาย (ผลผลิตของโครงการ)	งบประมาณและที่ผ่านมา					ตัวชี้วัด (KPI)	ผลที่คาดว่าจะ ได้รับ	หน่วยงาน รับผิดชอบหลัก
				๒๕๖๑	๒๕๖๒	๒๕๖๓	๒๕๖๔	๒๕๖๕			
๓๓	โครงการให้ความรู้เรื่องโรคมะเร็ง เต้านม หมู่ที่ ๙	- เพื่อกระตุ้นเตือนให้หญิงไทยตระหนักถึงภัยของโรคมะเร็งเต้านม	อบรมให้ความรู้หญิงไทยในหมู่บ้าน (สนับสนุนงบประมาณให้กับ หมู่ที่ ๙)	-	๒๐,๐๐๐	-	-	-	ความพึงพอใจของผู้เข้าร่วมโครงการ	สตรีไทยมีการตรวจเต้านมอย่างต่อเนื่องเดือนละหนึ่งครั้ง	สำนักงานปลัด (หมู่ที่ ๙)
๓๔	โครงการควบคุมโรคขาดสารไอโอดีนของสมเด็จพระเทพรัตนราชสุดาฯ สยามบรมราชกุมารี หมู่ที่ ๙	- เพื่อให้ความรู้เรื่องการป้องกันและแก้ไขปัญหาโรคขาดสารไอโอดีน	อบรมให้ความรู้ประชาชนในหมู่บ้าน (สนับสนุนงบประมาณให้กับ หมู่ที่ ๙)	-	-	๑๐,๐๐๐	-	-	ความพึงพอใจของผู้เข้าร่วมโครงการ	ประชาชนมีความรู้เรื่องการควบคุมป้องกันโรคขาดสารไอโอดีนเพิ่มขึ้น	สำนักงานปลัด (หมู่ที่ ๙)
๓๕	โครงการอบรมหมอหมู่บ้านในพระราชประสงค์ หมู่ที่ ๙	- เพื่อให้ความรู้เรื่องการปฐมพยาบาลเบื้องต้น	อบรมให้ความรู้ประชาชนในหมู่บ้าน (สนับสนุนงบประมาณให้กับ หมู่ที่ ๙)	-	-	๑๐,๐๐๐	-	-	ความพึงพอใจของผู้เข้าร่วมโครงการ	ประชาชนสามารถปฐมพยาบาลเบื้องต้นได้	สำนักงานปลัด (หมู่ที่ ๙)
๓๖	โครงการส่งเสริมการลดปริมาณขยะ การคัดแยกขยะและการกำจัดขยะอย่างถูกวิธี	- เพื่อให้ประชาชนมีความรู้เกี่ยวกับวิธีการลดปริมาณขยะอย่างถูกวิธี	อบรมให้ความรู้การลดปริมาณขยะ การคัดแยกและการกำจัดขยะอย่างถูกวิธี	-	-	๒๐,๐๐๐	-	-	ความพึงพอใจของผู้เข้าร่วมโครงการ	ปริมาณขยะในชุมชนลดลง	สำนักงานปลัด

รายละเอียดโครงการพัฒนา
แผนพัฒนาท้องถิ่น (พ.ศ. ๒๕๖๑ - ๒๕๖๕)
องค์การบริหารส่วนตำบลบ้านแหลม

ก. ยุทธศาสตร์จังหวัดเพชรบุรี ๒. การเสริมสร้างความมั่นคง ความสงบเรียบร้อย และสังคมคุณภาพที่พึ่งตนเองได้ด้วยศาสตร์พระราชา

ข. ยุทธศาสตร์การพัฒนาขององค์กรปกครองส่วนท้องถิ่นในเขตจังหวัดเพชรบุรี การพัฒนาด้านการจัดระเบียบชุมชนและสังคม และการรักษาความสงบเรียบร้อย

ยุทธศาสตร์การพัฒนาด้านประชาชนมีคุณภาพ

แผนงานสร้างความเข้มแข็งของชุมชน

ที่	โครงการ	วัตถุประสงค์	เป้าหมาย (ผลผลิตของโครงการ)	งบประมาณและที่ผ่านมา					ตัวชี้วัด (KPI)	ผลที่คาดว่าจะ ได้รับ	หน่วยงาน รับผิดชอบหลัก
				๒๕๖๑	๒๕๖๒	๒๕๖๓	๒๕๖๔	๒๕๖๕			
๑	โครงการอบรมให้ความรู้เกี่ยวกับพรบ.ข้อมูลข่าวสารทางราชการ พ.ศ. ๒๕๔๐	- เพื่อให้ความรู้เกี่ยวกับพรบ.ข้อมูลข่าวสารทางราชการ พ.ศ. ๒๕๔๐ แก่ประชาชน	ตามโครงการอบต.บ้านแหลม	-	๗,๐๐๐	๑๐,๐๐๐	-	๑๐,๐๐๐	ความพึงพอใจของผู้เข้าร่วมโครงการ	ผู้เข้ารับการอบรมมีความรู้ความเข้าใจในพรบ.ข้อมูลข่าวสารทางราชการ พ.ศ. ๒๕๔๐	สำนักงานปลัด
๒	โครงการอบรมให้ความรู้เกี่ยวกับโทษของยาเสพติด	- เพื่ออบรมให้ความรู้เกี่ยวกับโทษของยาเสพติด	ตามโครงการอบต.บ้านแหลม	-	-	-	๔๐,๐๐๐	-	ความพึงพอใจของผู้เข้าร่วมโครงการ	เยาวชนห่างไกลจากยาเสพติด	สำนักงานปลัด
๓	โครงการอบรมให้ความรู้เกี่ยวกับการป้องกันและแก้ไขปัญหายาเสพติด	- เพื่อลดปัญหายาเสพติดในชุมชน	เยาวชนในตำบลบ้านแหลม	๒๐,๐๐๐	-	๑๐,๐๐๐	-	-	ความพึงพอใจของผู้เข้าร่วมโครงการ	เยาวชนกลุ่มเสี่ยงได้รับการยอมรับจากสังคมและได้รับการดูแลอย่างต่อเนื่อง	สำนักงานปลัด
๔	โครงการป้องกันและแก้ไขปัญหายาเสพติดในสถานศึกษา	- เพื่อลดปัญหายาเสพติดในสถานศึกษา	ตามโครงการ อบต.บ้านแหลม	-	๑๐,๐๐๐	-	-	-	ความพึงพอใจของผู้เข้าร่วมโครงการ	ปัญหายาเสพติดในสถานศึกษาหมดไป	สำนักงานปลัด

รายละเอียดโครงการพัฒนา
แผนพัฒนาท้องถิ่น (พ.ศ. ๒๕๖๑ - ๒๕๖๕)
องค์การบริหารส่วนตำบลบ้านแหลม

ก. ยุทธศาสตร์จังหวัดเพชรบุรี ๒. การเสริมสร้างความมั่นคง ความสงบเรียบร้อย และสังคมคุณภาพที่พึ่งตนเองได้ด้วยศาสตร์พระราชา

ข. ยุทธศาสตร์การพัฒนาขององค์กรปกครองส่วนท้องถิ่นในเขตจังหวัดเพชรบุรี การพัฒนาด้านการจัดระเบียบชุมชนและสังคม และการรักษาความสงบเรียบร้อย

ยุทธศาสตร์การพัฒนาด้านประชาชนมีคุณภาพ

แผนงานสร้างความเข้มแข็งของชุมชน

ที่	โครงการ	วัตถุประสงค์	เป้าหมาย (ผลผลิตของโครงการ)	งบประมาณและที่ผ่านมา					ตัวชี้วัด (KPI)	ผลที่คาดว่าจะ ได้รับ	หน่วยงาน รับผิดชอบหลัก
				๒๕๖๑	๒๕๖๒	๒๕๖๓	๒๕๖๔	๒๕๖๕			
๕	โครงการเสริมสร้าง ความรู้เกี่ยวกับ ประชาธิปไตยและ การมีส่วนร่วมของ ประชาชนในท้องถิ่น	- เพื่อเผยแพร่ และ เสริมสร้างความรู้ความ เข้าใจเกี่ยวกับกระบวนการ ประชาธิปไตยและแนว ทางการมีส่วนร่วมของ ประชาชนในท้องถิ่น	จัดอบรมประชาชนให้มี ความรู้ ความเข้าใจใน ก ร ะ บ ว น ก า ร ป ร ะ ช า อธิปไตยและแนว ทางการมีส่วนร่วมของ ประชาชน	๒๐,๐๐๐	๒๐,๐๐๐	-	-	-	ความพึงพอใจ ของผู้เข้าร่วม โครงการ	ป ร ะ ช า ช น มี ความรู้ความเข้าใจ เกี่ ย ว กั บ ก ร ะ บ ว น ก า ร ป ร ะ ช า อธิปไตย	สำนักงานปลัด
๖	โครงการประชุม ประชาคมหมู่บ้าน/ ประชาคมตำบล	- เพื่อส่งเสริม และ ประชาสัมพันธ์บทบาท ของประชาชนต่อการมี ส่วนร่วมกับภาครัฐ	ประชาชนในหมู่บ้าน ๘ หมู่ เข้าร่วมประชุม ป ร ะ ช า ค ม ะ ด้ บ หมู่บ้าน/ระดับตำบล	๕,๐๐๐	๕,๐๐๐	๕,๐๐๐	๕,๐๐๐	๕,๐๐๐	ความพึงพอใจ ของผู้เข้าร่วม โครงการ	ค ณะ ท ำ ก า น / ผู้นำหมู่บ้านและ ประชาชนเข้าใจ ถึงบทบาทและ หน้าที่ของภาครัฐ และตนเอง	สำนักงานปลัด
๗	โครงการฝึกอบรม อ า ชี พ ใ ห้ แ ก่ ประชาชน	- เพื่อให้ประชาชนมีอาชีพ เสริมจากงานประจำ	ตามโครงการ อบรม บ้านแหลม	๓๐,๐๐๐	๓๐,๐๐๐	๓๐,๐๐๐	๓๐,๐๐๐	๓๐,๐๐๐	ความพึงพอใจของ ผู้เข้าร่วมโครงการ	ราษฎรในหมู่บ้านมี งานทำและมีรายได้ เสริม	กองสวัสดิการ สังคม
๘	โ ค ร ง ก า ร ครอบครัวอบอุ่น ชุมชนเข้มแข็ง	- เพื่อส่งเสริมสายใยใน ครอบครัว	ตามโครงการ อบรม บ้านแหลม	-	๔๕,๐๐๐	๔๕,๐๐๐	๔๕,๐๐๐	๔๕,๐๐๐	ความพึงพอใจของ ผู้เข้าร่วมโครงการ	เด็กและเยาวชนมี ความผูกพันกับ ครอบครัวมากขึ้น	กองสวัสดิการ สังคม

รายละเอียดโครงการพัฒนา
แผนพัฒนาท้องถิ่น (พ.ศ. ๒๕๖๑ - ๒๕๖๕)
องค์การบริหารส่วนตำบลบ้านแหลม

ก. ยุทธศาสตร์จังหวัดเพชรบุรี ๒. การเสริมสร้างความมั่นคง ความสงบเรียบร้อย และสังคมคุณภาพที่พึ่งตนเองได้ด้วยศาสตร์พระราชา

ข. ยุทธศาสตร์การพัฒนาขององค์กรปกครองส่วนท้องถิ่นในเขตจังหวัดเพชรบุรี การพัฒนาด้านการจัดระเบียบชุมชนและสังคม และการรักษาความสงบเรียบร้อย

ยุทธศาสตร์การพัฒนาด้านประชาชนมีคุณภาพ

แผนงานสร้างความเข้มแข็งของชุมชน

ที่	โครงการ	วัตถุประสงค์	เป้าหมาย (ผลผลิตของโครงการ)	งบประมาณและที่ผ่านมา					ตัวชี้วัด (KPI)	ผลที่คาดว่าจะ ได้รับ	หน่วยงาน รับผิดชอบหลัก
				๒๕๖๑	๒๕๖๒	๒๕๖๓	๒๕๖๔	๒๕๖๕			
๙	โครงการส่งเสริม และ พัฒนา บทบาทสตรี	- สามารถยกระดับเพิ่ม ประสิทธิภาพ ศักยภาพ สตรีให้พึ่งตนเองได้	ตามโครงการ อบต. บ้านแหลม	-	๑๕,๐๐๐	๑๕,๐๐๐	๑๕,๐๐๐	๑๕,๐๐๐	ความพึงพอใจ ของผู้เข้าร่วม โครงการ	สตรีมีความรู้ เพิ่มขึ้น สามารถ นำไปใช้ในการ สร้างอาชีพ/ อาชีพเสริม	กองสวัสดิการ สังคม
๑๐	โครงการส่งเสริม คุณภาพชีวิต ผู้สูงอายุ	- เพื่อพัฒนาคุณภาพ ชีวิตของผู้สูงอายุให้มี คุณภาพดีขึ้น	ตามโครงการ อบต. บ้านแหลม	-	๔๐,๐๐๐	๔๐,๐๐๐	๔๐,๐๐๐	๔๐,๐๐๐	ความพึงพอใจ ของผู้เข้าร่วม โครงการ	ผู้สูงอายุมี คุณภาพชีวิตที่ดี ขึ้น	กองสวัสดิการ สังคม
๑๑	โครงการจัดกิจกรรม วันต่อต้านยาเสพติด	- เพื่อสร้างจิตสำนึกในการ ต่อต้านยาเสพติด	สนับสนุนงบประมาณ ให้กับที่ทำการปกครอง อำเภอบ้านแหลม	๘,๐๐๐	๘,๐๐๐	๘,๐๐๐	๘,๐๐๐	๘,๐๐๐	งบประมาณที่ สนับสนุนสามารถ ทำให้การ ดำเนินงานของที่ ทำการปกครอง อำเภอบ้านแหลม เป็นไปอย่างมี ประสิทธิภาพ	สามารถสร้าง จิตสำนึกและ สร้างกระแสใน การต่อต้าน ยาเสพติด	สำนักงานปลัด (ที่ทำการ ปกครองอำเภอ บ้านแหลม)

รายละเอียดโครงการพัฒนา
แผนพัฒนาท้องถิ่น (พ.ศ. ๒๕๖๑ - ๒๕๖๕)
องค์การบริหารส่วนตำบลบ้านแหลม

ก. ยุทธศาสตร์จังหวัดเพชรบุรี ๒. การเสริมสร้างความมั่นคง ความสงบเรียบร้อย และสังคมคุณภาพที่พึ่งตนเองได้ด้วยศาสตร์พระราชา

ข. ยุทธศาสตร์การพัฒนาขององค์กรปกครองส่วนท้องถิ่นในเขตจังหวัดเพชรบุรี การพัฒนาด้านการจัดระเบียบชุมชนและสังคม และการรักษาความสงบเรียบร้อย

ยุทธศาสตร์การพัฒนาด้านประชาชนมีคุณภาพ

แผนงานสร้างความเข้มแข็งของชุมชน

ที่	โครงการ	วัตถุประสงค์	เป้าหมาย (ผลผลิตของ โครงการ)	งบประมาณและที่ผ่านมา					ตัวชี้วัด (KPI)	ผลที่คาดว่าจะ ได้รับ	หน่วยงาน รับผิดชอบหลัก
				๒๕๖๑	๒๕๖๒	๒๕๖๓	๒๕๖๔	๒๕๖๕			
๑๒	โครงการอบรม ทบทวนผู้ประกอบการ พลังแผ่นดิน	- เพื่อส่งเสริม สนับสนุนการปฏิบัติ ภารกิจของผู้ประสาน พลังแผ่นดิน	สนับสนุนงบประมาณ ให้กับที่ทำการอำเภอ บ้านแหลม (ศูนย์ปฏิบัติการต่อสู้ เพื่อเอาชนะยาเสพติด อำเภอบ้านแหลม)	๑๗,๐๐๐	-	-	-	-	งบประมาณที่สนับสนุน สามารถทำให้การ ดำเนินงานของที่ทำการ ปกครองอำเภอบ้านแหลม เป็นไปอย่างมี ประสิทธิภาพ	ผู้ประสานพลัง แผ่นดินมีความรู้ เพิ่มเติมในการ ดำเนินการสร้าง หมู่บ้าน/ชุมชน เข้มแข็งอย่างยั่งยืน	สำนักงานปลัด (ที่ทำการ ปกครองอำเภอ บ้านแหลม)
๑๓	โครงการจัดระเบียบ สังคมแบบ บูรณาการ	- เพื่อควบคุมพื้นที่ เสี่ยงและป้องกัน แหล่งแพร่ระบาดของ ยาเสพติด	สนับสนุนงบประมาณ ให้กับที่ทำการ ปกครองอำเภอ บ้านแหลม	๖,๐๐๐	๖,๐๐๐	๖,๐๐๐	๖,๐๐๐	๖,๐๐๐	งบประมาณที่สนับสนุน สามารถทำให้การ ดำเนินงานของที่ทำการ ปกครองอำเภอบ้านแหลม เป็นไปอย่างมี ประสิทธิภาพ	สามารถลดการแพร่ ระบาดของยาเสพติด ในพื้นที่ได้	สำนักงานปลัด (ที่ทำการ ปกครองอำเภอ บ้านแหลม)
๑๔	โครงการอบรม เสริมสร้างความ เข้มแข็งระดับ หมู่บ้าน ตำบลเพื่อ ป้องกันและแก้ไข ปัญหาเสพติด	-เพื่อฝึกอบรมเจ้าหน้าที่ ฝ่ายปกครอง กำนัน ผู้ใหญ่บ้าน ผู้ช่วย ผู้ใหญ่บ้าน ชูตรวจ ความปลอดภัยหมู่บ้าน อาสาสมัครต่างๆ (ชุดตำบลเข้มแข็ง)	สนับสนุนงบประมาณ ให้กับที่ทำการ ปกครองอำเภอ บ้านแหลม	-	๑๓,๐๐๐	๑๓,๐๐๐	๑๓,๐๐๐	๑๓,๐๐๐	งบประมาณที่สนับสนุน สามารถทำให้การ ดำเนินงานของที่ทำการ ปกครองอำเภอ บ้านแหลมเป็นไปอย่างมี ประสิทธิภาพ	หมู่บ้าน/ชุมชน มี การพัฒนาและ สามารถสร้างความ เข้มแข็งในการ ป้องกันและแก้ไข ปัญหาเสพติด	สำนักงานปลัด (ที่ทำการ ปกครองอำเภอ บ้านแหลม)

รายละเอียดโครงการพัฒนา
แผนพัฒนาท้องถิ่น (พ.ศ. ๒๕๖๑ - ๒๕๖๕)
องค์การบริหารส่วนตำบลบ้านแหลม

ก. ยุทธศาสตร์จังหวัดเพชรบุรี ๒. การเสริมสร้างความมั่นคง ความสงบเรียบร้อย และสังคมคุณภาพที่พึ่งตนเองได้ด้วยศาสตร์พระราชา

ข. ยุทธศาสตร์การพัฒนาขององค์กรปกครองส่วนท้องถิ่นในเขตจังหวัดเพชรบุรี การพัฒนาด้านศิลปวัฒนธรรม จารีตประเพณี และภูมิปัญญาท้องถิ่น

ยุทธศาสตร์การพัฒนาด้านประชาชนมีคุณภาพ

แผนงานการศึกษา วัฒนธรรมและนันทนาการ

ที่	โครงการ	วัตถุประสงค์	เป้าหมาย (ผลผลิตของโครงการ)	งบประมาณและที่ผ่านมา					ตัวชี้วัด (KPI)	ผลที่คาดว่าจะ ได้รับ	หน่วยงาน รับผิดชอบหลัก
				๒๕๖๑	๒๕๖๒	๒๕๖๓	๒๕๖๔	๒๕๖๕			
๑	โครงการประเพณี วันผู้สูงอายุและวัน สงกรานต์	- เพื่ อ ร ัก ข า ข น บ ธิ ร ร ม เนิ ย ม ประเพณี	ตามโครงการ อบต. บ้านแหลม	๕๐,๐๐๐	-	-	-	-	ความพึงพอใจของ ผู้เข้าร่วมโครงการ	ป ร ะ ข า ข น จ ำ น ว น ม าก ไ้ เ ำ ร ่วม ก ิจ ก ร ร ม	กองสวัสดิการ สังคม
๒	โครงการส่งเสริมภูมิ ปัญญาท้องถิ่น	- เพื่อส่งเสริมและ ร ัก ข า ภู มิ ป ัญ ญา ท้องถิ่น	ตามโครงการของกลุ่ม ส่งเสริมภูมิปัญญา ปีละ ๒ โครงการ	๒๐,๐๐๐	๒๐,๐๐๐	๒๐,๐๐๐	๒๐,๐๐๐	๒๐,๐๐๐	ความพึงพอใจของ ผู้เข้าร่วมโครงการ	ได้ร่วมรักษาภูมิ ปัญญาท้องถิ่น	กองสวัสดิการ สังคม
๓	โครงการสืบสาน วัฒนธรรมประเพณี แห่เทียนเข้าพรรษา	- เพื่ อ ร ัก ข า ข น บ ธิ ร ร ม เนิ ย ม ประเพณี	ตามโครงการ อบต. บ้านแหลม	-	๑๕,๐๐๐	๑๕,๐๐๐	๑๕,๐๐๐	๑๕,๐๐๐	จำนวนผู้เข้าร่วม โครงการ	เป็นการอนุรักษ์ ประเพณีและ วัฒนธรรมไทย ตามประเพณี ทางศาสนา	กองสวัสดิการ สังคม
๔	โครงการวันเสาร์ เข้าวัด	- เพื่อให้คนในชุมชน ได้เข้าวัดสวดมนต์ ปฏิบัติธรรมและปลูก จิตสำนึกในการเป็น พุทธศาสนิกชนที่ดี	สนับสนุนงบประมาณ วัด ในกลาง	๒๐,๐๐๐	๒๐,๐๐๐	๒๐,๐๐๐	๒๐,๐๐๐	-	งบประมาณที่ สนับสนุนสามารถทำ ให้โครงการ ดำเนินงานได้อย่างมี ประสิทธิภาพ	พุทธศาสนิกชน เห็นความสำคัญ ของ การ ส ว ด มนต์ปฏิบัติธรรม เป็นแบบอย่างที่ดี ให้กับเยาวชน ต่อไป	กองสวัสดิการ สังคม (วัด ในกลาง)

รายละเอียดโครงการพัฒนา
แผนพัฒนาท้องถิ่น (พ.ศ. ๒๕๖๑ - ๒๕๖๕)
องค์การบริหารส่วนตำบลบ้านแหลม

ก. ยุทธศาสตร์จังหวัดเพชรบุรี ๒. การเสริมสร้างความมั่นคง ความสงบเรียบร้อย และสังคมคุณภาพที่พึ่งตนเองได้ด้วยศาสตร์พระราชา

ข. ยุทธศาสตร์การพัฒนาขององค์กรปกครองส่วนท้องถิ่นในเขตจังหวัดเพชรบุรี การพัฒนาด้านศิลปวัฒนธรรม จารีตประเพณี และภูมิปัญญาท้องถิ่น

ยุทธศาสตร์การพัฒนาด้านประชาชนมีคุณภาพ

แผนงานการศาสนา วัฒนธรรมและนันทนาการ

ที่	โครงการ	วัตถุประสงค์	เป้าหมาย (ผลผลิตของโครงการ)	งบประมาณและที่ผ่านมา					ตัวชี้วัด (KPI)	ผลที่คาดว่าจะ ได้รับ	หน่วยงาน รับผิดชอบหลัก
				๒๕๖๑	๒๕๖๒	๒๕๖๓	๒๕๖๔	๒๕๖๕			
๕	โครงการจัดงานประจำปี วัดศีรชะคาม	- เพื่อเป็นการบูชา พระคุณหลวงพ่อใหญ่ และเป็นการส่งเสริม การสืบทอดประเพณี และวัฒนธรรมอันดี	สนับสนุนงบประมาณวัด ศีรชะคาม	๒๐,๐๐๐	๒๐,๐๐๐	๒๐,๐๐๐	๒๐,๐๐๐	-	งบประมาณที่ สนับสนุนสามารถทำ ให้โครงการ ดำเนินงานได้อย่างมี ประสิทธิภาพ	ประชาชนเกิด ความสัมพันธ์อันดี และภาคภูมิใจ ประเพณีอันดีงาม ของไทย	กองสวัสดิการ สังคม (วัดศีรชะคาม)
๖	โครงการงานประเพณี สงกรานต์ สืบสาน วัฒนธรรมไทย นำใจสู่ ความสามัคคีของชุมชน บ้านแหลม	- เพื่อให้เยาวชนได้ ตระหนักและเห็น คุณค่าของประเพณี วัฒนธรรมไทยอันดี งาม	สนับสนุนงบประมาณวัด อุตุมิงควาส	๒๐,๐๐๐	๒๐,๐๐๐	-	-	-	งบประมาณที่ สนับสนุนสามารถทำ ให้โครงการ ดำเนินงานได้อย่างมี ประสิทธิภาพ	ประชาชนเกิด ความสัมพันธ์อัน ดีและภาคภูมิใจ ประเพณีอันดีงาม ของไทย	กองสวัสดิการ สังคม (วัดอุตุมิงควาส)
๗	โครงการบรรพชา สามเณรภาคฤดูร้อน	- เพื่อให้เยาวชนได้มี โอกาสใกล้ชิดกับ พระพุทธศาสนาและ นำหลักธรรมมา ประยุกต์ใช้ให้ เหมาะสมกับการ ดำเนินชีวิตประจำวัน	สนับสนุนงบประมาณวัด ลี้กษณาราม	๒๐,๐๐๐	๒๐,๐๐๐	-	-	-	งบประมาณที่ สนับสนุนสามารถทำ ให้โครงการ ดำเนินงานได้อย่างมี ประสิทธิภาพ	เยาวชนได้มีโอกาส ใกล้ชิดกับ พระพุทธศาสนา และนำหลักธรรมมา ประยุกต์ใช้ให้ เหมาะสมกับการ ดำเนิน ชีวิตประจำวัน	กองสวัสดิการ สังคม (วัดลี้กษณาราม)

รายละเอียดโครงการพัฒนา
แผนพัฒนาท้องถิ่น (พ.ศ. ๒๕๖๑ - ๒๕๖๕)
องค์การบริหารส่วนตำบลบ้านแหลม

ก. ยุทธศาสตร์จังหวัดเพชรบุรี ๑. การพัฒนาความมั่นคงด้านเศรษฐกิจจากฐานการท่องเที่ยว การค้า การบริการ และการเกษตรแบบครบวงจร

ข. ยุทธศาสตร์การพัฒนาขององค์กรปกครองส่วนท้องถิ่นในเขตจังหวัดเพชรบุรี การพัฒนาด้านโครงสร้างพื้นฐาน

ยุทธศาสตร์การพัฒนาด้านประชาชนมีคุณภาพ

แผนงานอุตสาหกรรมและการโยธา

ที่	โครงการ	วัตถุประสงค์	เป้าหมาย (ผลผลิตของโครงการ)	งบประมาณและที่ผ่านมา					ตัวชี้วัด (KPI)	ผลที่คาดว่าจะ ได้รับ	หน่วยงาน รับผิดชอบหลัก
				๒๕๖๑	๒๕๖๒	๒๕๖๓	๒๕๖๔	๒๕๖๕			
๑	ก่อสร้างสวนสุขภาพ เส้นทางจักรยาน หมู่ที่ ๙	- เพื่อให้ประชาชนมีพื้นที่ ให้ออกกำลังกาย	ก่อสร้างสวนสุขภาพ เส้นทางจักรยาน ตาม แบบที่ อบต. บ้านแหลม กำหนด	-	-	-	๓,๗๕๐,๐๐๐	-	สวนสุขภาพ เส้นทางจักรยาน	ประชาชนมี สุขภาพที่ดีจาก การออกกำลังกาย	กองช่าง
๒	ก่อสร้างป้ายปิด ประกาศ	- เพื่อเพิ่มการรับรู้ข้อมูล ข่าวสารของประชาชน	ขนาด กว้าง ๑.๒๐ ม. ยาว ๒.๔๐ ม. ตามแบบ อบต. บ้านแหลม กำหนด	๔๐,๐๐๐	-	๔๐,๐๐๐	-	-	ป้ายปิดประกาศ ตามแบบที่ อบต. บ้านแหลม กำหนด	ประชาชนได้ รับทราบข้อมูล ข่าวสารของ อบต.	กองช่าง
๓	ซ่อมแซมศาลาที่พัก ริมทาง หมู่ ๔	- เพื่อเป็นสถานที่พักของ ประชาชนในหมู่บ้านและ ประชาชนที่สัญจรผ่านไป มา	ศาลาที่พักริมทาง จำนวน ๑ แห่ง กว้าง ๓.๐๐ ม. ยาว ๖ ม. สูง ๒.๘๐ ม. ตามแบบ อบต. บ้านแหลม กำหนด	-	-	-	-	๑๕๐,๐๐๐	ศาลาที่ซ่อมแซม ตามแบบที่ อบต. บ้านแหลม กำหนด	ประชาชนและผู้ ที่สัญจรมีสถานที่ พักและรอรถ ประจำทาง	กองช่าง
๔	ปรับปรุงศาลาที่พักริม ทาง หมู่ที่ ๙	- เพื่อเป็นสถานที่พักของ ประชาชนในหมู่บ้านและ ประชาชนที่สัญจรผ่านไป มา	ทางท่อระบายน้ำ คสล. ขนาด Ø๑๐๐ม. จำนวน ๑๖ ท่อน พร้อมท่อคนรีด ๘๘๘๘๐ ตร. ม. ทน ๐.๑๕ ม. ตามแบบ อบต. บ้านแหลม กำหนด	-	-	๑๓๗,๖๐๐	-	-	ศาลาที่ปรับปรุง ตามแบบที่ อบต. บ้านแหลม กำหนด	ประชาชน/ผู้ ที่สัญจรมีสถานที่ รอรถประจำทาง	กองช่าง

รายละเอียดโครงการพัฒนา
แผนพัฒนาท้องถิ่น (พ.ศ. ๒๕๖๑ - ๒๕๖๕)
องค์การบริหารส่วนตำบลบ้านแหลม

ก. ยุทธศาสตร์จังหวัดเพชรบุรี ๑. การพัฒนาความมั่นคงด้านเศรษฐกิจจากฐานการท่องเที่ยว การค้า การบริการ และการเกษตรแบบครบวงจร

ข. ยุทธศาสตร์การพัฒนาขององค์กรปกครองส่วนท้องถิ่นในเขตจังหวัดเพชรบุรี การพัฒนาด้านโครงสร้างพื้นฐาน

ยุทธศาสตร์การพัฒนาด้านประชาชนมีคุณภาพ

แผนงานอุตสาหกรรมและการโยธา

ที่	โครงการ	วัตถุประสงค์	เป้าหมาย (ผลผลิตของโครงการ)	งบประมาณและที่ผ่านมา					ตัวชี้วัด (KPI)	ผลที่คาดว่าจะ ได้รับ	หน่วยงาน รับผิดชอบหลัก
				๒๕๖๑	๒๕๖๒	๒๕๖๓	๒๕๖๔	๒๕๖๕			
๕	ปรับปรุงพื้นที่หน้า ศาลาที่พักริมทาง หมู่ที่ ๙	- เพื่อให้การคมนาคม สะดวก	ลงหินผุ (หินสเปก) หิน ลูกรังทราย (ทรายถมที่) หินผุรองพื้นทางขนาด กว้าง ๖.๐๐ ม. ยาว ๙.๐๐ ม. หนาเฉลี่ย ๐.๕๐ ม. ปริมาตรหินผุ ๒๗ ลบ.ม. ปูทับด้วยหิน ลูกรัง ทราย กว้าง ๖.๐๐ ม. ยาว ๙.๐๐ ม. หนาเฉลี่ย ๐.๐๕ ม. ปริมาตรหินลูกรัง ๒๗ ลบ.ม.	๑๒,๒๐๐	-	-	-	-	ศาลาที่ปรับปรุง ตามแบบที่ อบต. บ้านแหลม กำหนด	ประชาชนและผู้ที่มี สัญจรมีสถานที่ พักและรอรถ ประจำทาง	กองช่าง

รายละเอียดโครงการพัฒนา
แผนพัฒนาท้องถิ่น (พ.ศ. ๒๕๖๑ - ๒๕๖๕)
องค์การบริหารส่วนตำบลบ้านแหลม

ก. ยุทธศาสตร์จังหวัดเพชรบุรี ๒. การเสริมสร้างความมั่นคง ความสงบเรียบร้อย และสังคมคุณภาพที่พึ่งตนเองได้ด้วยศาสตร์พระราชา

ข. ยุทธศาสตร์การพัฒนาขององค์กรปกครองส่วนท้องถิ่นในเขตจังหวัดเพชรบุรี การพัฒนากระบวนการบริหารจัดการที่ดีในองค์กรและการมีส่วนร่วมของประชาชน

ยุทธศาสตร์การพัฒนาด้านประชาชนมีคุณภาพ

แผนงานงบบกลาง

ที่	โครงการ	วัตถุประสงค์	เป้าหมาย (ผลผลิตของโครงการ)	งบประมาณและที่ผ่านมา					ตัวชี้วัด (KPI)	ผลที่คาดว่าจะ ได้รับ	หน่วยงาน รับผิดชอบหลัก
				๒๕๖๑	๒๕๖๒	๒๕๖๓	๒๕๖๔	๒๕๖๕			
๑	โครงการสมทบกองทุน หลักประกันสุขภาพ	- เพื่อสนับสนุนและ ส่งเสริมการจัดบริการ สาธารณสุขให้เข้าถึง ประชาชนในพื้นที่	สมทบงบประมาณ กองทุนฯ เพื่อ ดำเนินการตามอำนาจ หน้าที่	๕๐,๐๐๐	๕๐,๐๐๐	๕๐,๐๐๐	๕๐,๐๐๐	๕๐,๐๐๐	จำนวนผลผลิต ของโครงการที่ ดำเนินการ ดำเนินการ สร้างเสริมสุขภาพ และป้องกันการ เจ็บป่วย	สำนักงานปลัด	
๒	โครงการจัดสวัสดิการ ผู้พิการ	- เพื่อจัดสวัสดิการให้แก่ผู้ พิการ	จัดสรรเบี้ยยังชีพให้แก่ ผู้พิการในพื้นที่ตำบล บ้านแหลม	๕๗๖,๐๐๐	๕๗๖,๐๐๐	๕๗๖,๐๐๐	๖๒๔,๐๐๐	๖๗๒,๐๐๐	จำนวนผู้เข้าร่วม โครงการ	ผู้สูงพิการได้รับ สวัสดิการในการ ดำรงชีวิต	กองสวัสดิการ สังคม
๓	โครงการจัดสวัสดิการ ผู้สูงอายุ	- เพื่อจัดสวัสดิการให้แก่ ผู้สูงอายุ	จัดสรรเบี้ยยังชีพให้แก่ ผู้สูงอายุในพื้นที่ตำบล บ้านแหลม	๒,๓๓๑,๖๐๐	๒,๔๐๐,๐๐๐	๒,๘๐๐,๐๐๐	๓,๒๕๐,๐๐๐	๓,๗๐๐,๐๐๐	จำนวนผู้เข้าร่วม โครงการ	ผู้สูงอายุได้รับ สวัสดิการในการ ดำรงชีวิต	กองสวัสดิการ สังคม
๔	โครงการจัดสวัสดิการ ผู้ป่วยเอดส์	- เพื่อจัดสวัสดิการให้แก่ ผู้ป่วยเอดส์	จัดสรรเบี้ยยังชีพให้แก่ ผู้ป่วยเอดส์ในพื้นที่ ตำบลบ้านแหลม	๑๐๒,๐๐๐	๑๐๒,๐๐๐	๑๐๒,๐๐๐	๑๐๒,๐๐๐	๑๐๘,๐๐๐	จำนวนผู้เข้าร่วม โครงการ	ผู้ป่วยเอดส์ได้รับ สวัสดิการในการ ดำรงชีวิต	กองสวัสดิการ สังคม

รายละเอียดโครงการพัฒนา
แผนพัฒนาท้องถิ่น (พ.ศ. ๒๕๖๑ - ๒๕๖๕)
องค์การบริหารส่วนตำบลบ้านแหลม

ก. ยุทธศาสตร์จังหวัดเพชรบุรี ๓. การบริหารจัดการทรัพยากรธรรมชาติสิ่งแวดล้อม อย่างสมดุลและยั่งยืน

ข. ยุทธศาสตร์การพัฒนาขององค์กรปกครองส่วนท้องถิ่นในเขตจังหวัดเพชรบุรี การพัฒนาด้านการบริหารจัดการและการอนุรักษ์ทรัพยากรธรรมชาติและสิ่งแวดล้อม

ยุทธศาสตร์พัฒนาด้านอุตสาหกรรมและการเกษตร

แผนงานการเกษตร

ที่	โครงการ	วัตถุประสงค์	เป้าหมาย (ผลผลิตของโครงการ)	งบประมาณและที่ผ่านมา					ตัวชี้วัด (KPI)	ผลที่คาดว่าจะ ได้รับ	หน่วยงาน รับผิดชอบหลัก
				๒๕๖๑	๒๕๖๒	๒๕๖๓	๒๕๖๔	๒๕๖๕			
๑	ขุดลอกคลองและ กำจัดวัชพืช คลอง ตาเถน หมู่ที่ ๔	- เพื่อให้มีน้ำใช้ในการ อุปโภค การเกษตรและ การระบายน้ำ	คลองตาเถน ถึงเขต เทศบาล กว้าง ๒.๐๐ ม. ยาว ๙๐๐ ม. ลึกเฉลี่ย ๐.๕๐ ม. ปริมาตรดินขุด ไม่น้อยกว่า ๕๖๓ ลบ.ม.	-	-	-	๑๘,๒๐๐	-	มีแหล่งน้ำใน การอุปโภค การเกษตร และ การระบายน้ำ เพิ่มขึ้น	ประชาชนได้ใช้ ประโยชน์สำหรับ การอุปโภค การเกษตร และ การระบายน้ำ	กองช่าง
๒	ขุดลอกคลองและ กำจัดวัชพืช คลอง น้ำวน หมู่ที่ ๔	- เพื่อให้มีน้ำใช้ในการ อุปโภค การเกษตรและ การระบายน้ำ	คลองน้ำวน กว้าง ๓๐๐ ม. ยาว ๒,๒๕๐ ม. ลึก เฉลี่ย ๑.๐๐ ม. ปริมาตร ดินขุดไม่น้อยกว่า ๔,๓๘๘ ลบ.ม. (ปีะ)	-	-	-	-	๑๓๑,๘๐๐	มีแหล่งน้ำใน การอุปโภค การเกษตร และ การระบายน้ำ เพิ่มขึ้น	ประชาชนได้ใช้ ประโยชน์สำหรับ การอุปโภค การเกษตร และ การระบายน้ำ	กองช่าง
๓	ขุดลอกคลองและ กำจัดวัชพืช คลอง ต้นมะขามเอน หมู่ที่ ๕	- เพื่อให้มีน้ำใช้ในการ อุปโภค การเกษตรและ การระบายน้ำ	คลองต้นมะขามเอน ตลอดสาย กว้าง ๓.๐๐ ม. ยาว ๗๐๐ ม. ลึกเฉลี่ย ๑.๐๐ ม. ปริมาตรดิน ขุดไม่น้อยกว่า ๑,๓๖๕ ลบ.ม.	-	-	-	-	๓๙,๙๐๐	มีแหล่งน้ำใน การอุปโภค การเกษตร และ การระบายน้ำ เพิ่มขึ้น	ประชาชนได้ใช้ ประโยชน์ สำหรับการ อุปโภค การเกษตร และ การระบายน้ำ	กองช่าง

รายละเอียดโครงการพัฒนา
แผนพัฒนาท้องถิ่น (พ.ศ. ๒๕๖๑ - ๒๕๖๕)
องค์การบริหารส่วนตำบลบ้านแหลม

ก. ยุทธศาสตร์จังหวัดเพชรบุรี ๓. การบริหารจัดการทรัพยากรธรรมชาติสิ่งแวดล้อม อย่างสมดุลและยั่งยืน

ข. ยุทธศาสตร์การพัฒนาขององค์รปกครองส่วนท้องถิ่นในเขตจังหวัดเพชรบุรี การพัฒนาด้านการบริหารจัดการและการอนุรักษ์ทรัพยากรธรรมชาติและสิ่งแวดล้อม

ยุทธศาสตร์การพัฒนาด้านอุตสาหกรรมและการเกษตร

แผนงานการเกษตร

ที่	โครงการ	วัตถุประสงค์	เป้าหมาย (ผลผลิตของโครงการ)	งบประมาณและที่ผ่านมา					ตัวชี้วัด (KPI)	ผลที่คาดว่าจะ ได้รับ	หน่วยงาน รับผิดชอบหลัก
				๒๕๖๑	๒๕๖๒	๒๕๖๓	๒๕๖๔	๒๕๖๕			
๔	ขุดลอกคลองและ กำจัดวัชพืช คลอง วัด หมู่ที่ ๕	- เพื่อให้มีน้ำใช้ในการ อุปโภค การเกษตรและ การระบายน้ำ	คลองวัด กว้าง ๔.๐๐ ม. ยาว ๑,๐๐๐ ม. ลึกเฉลี่ย ๑.๐๐ ม. ปริมาตรดินขุด ไม่น้อยกว่า ๒,๕๐๐ ลบ. ม. ตั้งแต่แยกคลองเงิน ถึงคลองน้ำเขียว	-	-	๗๐,๗๐๐	-	-	มีแหล่งน้ำใน การอุปโภค การเกษตร และ การระบายน้ำ เพิ่มขึ้น	ประชาชนได้ใช้ ประโยชน์ สำหรับการ อุปโภค การเกษตร และ การระบายน้ำ	กองช่าง
๕	ขุดลอกคลองและ กำจัดวัชพืช คลอง น้ำเขียว หมู่ที่ ๕	- เพื่อให้มีน้ำใช้ในการ อุปโภค การเกษตรและ การระบายน้ำ	คลองน้ำเขียว ตั้งแต่ คลอง ๑๐ ถึง สะพาน คลอง ๑๑ กว้าง ๕.๐๐ ม. ยาว ๒,๙๗๐ ม. ลึกเฉลี่ย ๑.๐๐ ม. ปริมาตรดินขุด ไม่น้อยกว่า ๙,๓๕๕ ลบ.ม. (โป๊ะ)	-	๒๖๖,๐๐๐	-	๒๖๖,๐๐๐	-	มีแหล่งน้ำใน การอุปโภค การเกษตร และ การระบายน้ำ เพิ่มขึ้น	ประชาชนได้ใช้ ประโยชน์ สำหรับการ อุปโภค การเกษตร และ การระบายน้ำ	กองช่าง
๖	ขุดลอกคลองและ กำจัดวัชพืช คลอง ตะเคียน หมู่ที่ ๕	- เพื่อให้มีน้ำใช้ในการ อุปโภค การเกษตรและ การระบายน้ำ	คลองตะเคียน กว้าง ๔.๐๐ ม. ยาว ๓,๐๐๐ ม. ลึกเฉลี่ย ๑.๐๐ ม. ปริมาตรดินขุด ๗,๕๐๐ ลบ.ม. (โป๊ะ)	-	-	๒๒๓,๐๐๐	-	-	มีแหล่งน้ำใน การอุปโภค การเกษตร และ การระบายน้ำ เพิ่มขึ้น	ประชาชนได้ใช้ ประโยชน์สำหรับ การอุปโภค การเกษตร และ การระบายน้ำ	กองช่าง

รายละเอียดโครงการพัฒนา
แผนพัฒนาท้องถิ่น (พ.ศ. ๒๕๖๑ - ๒๕๖๕)
องค์การบริหารส่วนตำบลบ้านแหลม

ก. ยุทธศาสตร์จังหวัดเพชรบุรี ๓. การบริหารจัดการทรัพยากรธรรมชาติสิ่งแวดล้อม อย่างสมดุลและยั่งยืน

ข. ยุทธศาสตร์การพัฒนาขององค์กรปกครองส่วนท้องถิ่นในเขตจังหวัดเพชรบุรี การพัฒนาด้านการบริหารจัดการและการอนุรักษ์ทรัพยากรธรรมชาติและสิ่งแวดล้อม

ยุทธศาสตร์การพัฒนาด้านอุตสาหกรรมและการเกษตร

แผนงานการเกษตร

ที่	โครงการ	วัตถุประสงค์	เป้าหมาย (ผลผลิตของโครงการ)	งบประมาณและที่ผ่านมา					ตัวชี้วัด (KPI)	ผลที่คาดว่าจะ ได้รับ	หน่วยงาน รับผิดชอบหลัก
				๒๕๖๑	๒๕๖๒	๒๕๖๓	๒๕๖๔	๒๕๖๕			
๗	ขุดลอกคลองและ กำจัดวัชพืช คลอง ลัดสัมพันธ์ หมู่ที่ ๕	- เพื่อให้มีน้ำใช้ในการ อุปโภค การเกษตรและ การระบายน้ำ	คลองลัดสัมพันธ์ กว้าง ๕.๐๐ ม. ยาว ๒.๙๘๖ ม. ลึกเฉลี่ย ๑.๐๐ ม. ปริมาตรดินขุดไม่น้อย กว่า ๙,๔๐๕ ลบ.ม. (โป๊ะ)	-	-	๒๖๗,๖๐๐	-	-	มีแหล่งน้ำใน การอุปโภค การเกษตร และ การระบายน้ำ เพิ่มขึ้น	ประชาชนได้ใช้ ประโยชน์สำหรับ การอุปโภค การเกษตร และ การระบายน้ำ	กองช่าง
๘	ขุดลอกคลองและ กำจัดวัชพืช คลอง ตรง (ซอยโตบุญมี) หมู่ที่ ๕	- เพื่อให้มีน้ำใช้ในการ อุปโภค การเกษตรและ การระบายน้ำ	คลองตรง ยาว ๖๖๕ ม. ปากคลองบนกว้างเฉลี่ย ๔.๐๐ ม. ก้นคลองกว้าง เฉลี่ย ๒.๐๐ ม. ขุดดินลึก เฉลี่ย ๑.๐๐ ม. หรือ ปริมาณดินที่ขุดไม่น้อย กว่า ๑,๖๖๓ ลบ.ม.	-	-	๔๘,๐๐๐	-	๖๗,๐๐๐	มีแหล่งน้ำใน การอุปโภค การเกษตร และ การระบายน้ำ เพิ่มขึ้น	ประชาชนได้ใช้ ประโยชน์สำหรับ การอุปโภค การเกษตร และ การระบายน้ำ	กองช่าง
๙	ขุดลอกคลองและ กำจัดวัชพืช คลอง บางลำภู หมู่ที่ ๖	- เพื่อให้มีน้ำใช้ในการ อุปโภค การเกษตรและ การระบายน้ำ	คลองบางลำภู กว้าง ๓.๐๐ ม. ยาว ๔๑๐ ม. ลึกเฉลี่ย ๑.๐๐ ม. ปริมาตรดินขุดไม่น้อย กว่า ๘๐๐ ลบ.ม.	-	-	-	๒๔,๖๐๐	-	มีแหล่งน้ำใน การอุปโภค การเกษตร และ การระบายน้ำ เพิ่มขึ้น	ประชาชนได้ใช้ ประโยชน์สำหรับ การอุปโภค การเกษตร และ การระบายน้ำ	กองช่าง

รายละเอียดโครงการพัฒนา
แผนพัฒนาท้องถิ่น (พ.ศ. ๒๕๖๑ - ๒๕๖๕)
องค์การบริหารส่วนตำบลบ้านแหลม

ก. ยุทธศาสตร์จังหวัดเพชรบุรี ๓. การบริหารจัดการทรัพยากรธรรมชาติสิ่งแวดล้อม อย่างสมดุลและยั่งยืน

ข. ยุทธศาสตร์การพัฒนาขององค์กรปกครองส่วนท้องถิ่นในเขตจังหวัดเพชรบุรี การพัฒนาด้านการบริหารจัดการและการอนุรักษ์ทรัพยากรธรรมชาติและสิ่งแวดล้อม

ยุทธศาสตร์การพัฒนาด้านอุตสาหกรรมและการเกษตร

แผนงานการเกษตร

ที่	โครงการ	วัตถุประสงค์	เป้าหมาย (ผลผลิตของโครงการ)	งบประมาณและที่ผ่านมา					ตัวชี้วัด (KPI)	ผลที่คาดว่าจะ ได้รับ	หน่วยงาน รับผิดชอบหลัก
				๒๕๖๑	๒๕๖๒	๒๕๖๓	๒๕๖๔	๒๕๖๕			
๑๐	ขุดลอกคลองและ กำจัดวัชพืช คลอง เหมืองตาเท หมู่ที่ ๖	- เพื่อให้มีน้ำใช้ในการ อุปโภค การเกษตรและ การระบายน้ำ	คลองเหมืองตาเทตลอด สาย กว้าง ๔.๐๐ ม. ยาว ๑,๐๐๐ ม. ลึก เฉลี่ย ๑.๐๐ ม. ปริมาตร ดินขุดไม่น้อยกว่า ๒,๕๐๐ ลบ.ม. (ปีละ)	-	-	๘๐,๗๐๐	-	-	มีแหล่งน้ำใน การอุปโภค การเกษตร และ การระบายน้ำ เพิ่มขึ้น	ประชาชนได้ใช้ ประโยชน์สำหรับ การอุปโภค การเกษตร และ การระบายน้ำ	กองช่าง
๑๑	ขุดลอกคลองและ กำจัดวัชพืช คลอง ตาแห หมู่ที่ ๖	- เพื่อให้มีน้ำใช้ในการ อุปโภค การเกษตรและ การระบายน้ำ	คลองตาแหตลอดทั้งสาย กว้าง ๔ ม. ยาว ๒,๕๐๐ ม. ลึกเฉลี่ย ๑.๐๐ ม. ปริมาตรดินขุดไม่น้อย กว่า ๖,๒๕๐ ลบ.ม.	๑๐๐,๐๐๐	-	-	๑๗๒,๕๐๐	-	มีแหล่งน้ำใน การอุปโภค การเกษตร และ การระบายน้ำ เพิ่มขึ้น	ประชาชนได้ใช้ ประโยชน์ สำหรับการ อุปโภค การเกษตร และ การระบายน้ำ	กองช่าง
๑๒	ขุดลอกคลองตาเท ตั้งแต่คลองตาแห ถึง หมู่บ้าน สวนตาล หมู่ที่ ๖	- เพื่อให้มีน้ำใช้ในการ อุปโภค การเกษตรและ การระบายน้ำ	คลองตาเท ตั้งแต่คลอง ตาแห ถึงหมู่บ้านสวน ตาล กว้าง ๔.๐๐ ม. ยาว ๙๐๐ ม. ปริมาตร ดินขุด ๒,๒๕๐ ลบ.ม. ลึกเฉลี่ย ๑.๐๐ ม.	-	-	-	๖๓,๙๐๐	-	มีแหล่งน้ำใน การอุปโภค การเกษตร และ การระบายน้ำ เพิ่มขึ้น	ประชาชนได้ใช้ ประโยชน์ สำหรับการ อุปโภค การเกษตร และ การระบายน้ำ	กองช่าง

รายละเอียดโครงการพัฒนา
แผนพัฒนาท้องถิ่น (พ.ศ. ๒๕๖๑ - ๒๕๖๕)
องค์การบริหารส่วนตำบลบ้านแหลม

ก. ยุทธศาสตร์จังหวัดเพชรบุรี ๓. การบริหารจัดการทรัพยากรธรรมชาติสิ่งแวดล้อม อย่างสมดุลและยั่งยืน

ข. ยุทธศาสตร์การพัฒนาขององค์กรปกครองส่วนท้องถิ่นในเขตจังหวัดเพชรบุรี การพัฒนาด้านการบริหารจัดการและการอนุรักษ์ทรัพยากรธรรมชาติและสิ่งแวดล้อม

ยุทธศาสตร์การพัฒนาด้านอุตสาหกรรมและการเกษตร

แผนงานการเกษตร

ที่	โครงการ	วัตถุประสงค์	เป้าหมาย (ผลผลิตของโครงการ)	งบประมาณและที่ผ่านมา					ตัวชี้วัด (KPI)	ผลที่คาดว่าจะ ได้รับ	หน่วยงาน รับผิดชอบหลัก
				๒๕๖๑	๒๕๖๒	๒๕๖๓	๒๕๖๔	๒๕๖๕			
๑๓	ขุดหลุมยืม และ กำจัดวัชพืช ถนน สายบ้านแหลม - วัดเขาตะเครา หมู่ที่ ๖	- เพื่อให้มีน้ำใช้ในการ อุปโภค การเกษตร และ การระบายน้ำ	ถนนสายสายบ้านแหลม วัด เขาตะเครา กว้าง ๓.๐๐ ม. ยาว ๔๕๐ ม. ลึกเฉลี่ย ๑.๐๐ ม. พร้อมฝังท่อระบายน้ำ ขนาด Ø ๑.๐๐ ม. จำนวน ๒๒ ท่อน ปริมาตรดินขุด ไม่น้อยกว่า ๘๗๘ ลบ.ม.	-	-	๖๕,๐๐๐	-	-	การระบายน้ำ สะดวก	การระบายน้ำ สะดวก รวดเร็ว	กองช่าง
๑๔	ขุดลอกคลองและ กำจัดวัชพืช คลอง วัง จั ก ก ฤ ต หมู่ที่ ๗	- เพื่อให้มีน้ำใช้ในการ อุปโภค การเกษตรและ การระบายน้ำ	ปากคลองกว้างเฉลี่ย ๔.๕๐ ม. ก้นคลองกว้างเฉลี่ย ๒.๐๐ ม. ขุดดินลึกเฉลี่ย ๑.๐๐ ม. ยาว ๑,๒๐๐ ม. หรือปริมาตรดินไม่น้อย กว่า ๕,๘๕๐ ลบ.ม. (เป๊ะ)	-	-	๑๕๙,๓๐๐	-	-	มีแหล่งน้ำใน การอุปโภค การเกษตร และ การระบายน้ำ เพิ่มขึ้น	ประชาชนได้ใช้ ประโยชน์สำหรับ การอุปโภค การเกษตร และ การระบายน้ำ	กองช่าง
๑๕	ขุดลอกคลองและ กำจัดวัชพืช คลอง เจ๊ก หมู่ที่ ๙	- เพื่อให้มีน้ำใช้ในการ อุปโภค การเกษตรและ การระบายน้ำ	คลองเจ๊ก กว้าง ๕.๐๐ ม. ยาว ๑,๙๔๐ ม. ลึก เฉลี่ย ๑.๐๐ ม. ปริมาตร ดินขุดไม่น้อยกว่า ๖,๑๑๑ ลบ.ม.	-	-	๑๖๘,๐๐๐	-	-	มีแหล่งน้ำใน การอุปโภค การเกษตร และ การระบายน้ำ เพิ่มขึ้น	ประชาชนได้ใช้ ประโยชน์ สำหรับการ อุปโภค การเกษตร และ การระบายน้ำ	กองช่าง

รายละเอียดโครงการพัฒนา
แผนพัฒนาท้องถิ่น (พ.ศ. ๒๕๖๑ - ๒๕๖๕)
องค์การบริหารส่วนตำบลบ้านแหลม

ก. ยุทธศาสตร์จังหวัดเพชรบุรี ๓. การบริหารจัดการทรัพยากรธรรมชาติสิ่งแวดล้อม อย่างสมดุลและยั่งยืน

ข. ยุทธศาสตร์การพัฒนาขององค์กรปกครองส่วนท้องถิ่นในเขตจังหวัดเพชรบุรี การพัฒนาด้านการบริหารจัดการและการอนุรักษ์ทรัพยากรธรรมชาติและสิ่งแวดล้อม

ยุทธศาสตร์พัฒนาด้านอุตสาหกรรมและการเกษตร

แผนงานการเกษตร

ที่	โครงการ	วัตถุประสงค์	เป้าหมาย (ผลผลิตของโครงการ)	งบประมาณและที่ผ่านมา					ตัวชี้วัด (KPI)	ผลที่คาดว่าจะ ได้รับ	หน่วยงาน รับผิดชอบหลัก
				๒๕๖๑	๒๕๖๒	๒๕๖๓	๒๕๖๔	๒๕๖๕			
๑๖	ขุดลอกคลอง จากบ้านตาพวง ถึง คลอง ตัน มะพร้าว หมู่ที่ ๙	- เพื่อให้มีน้ำใช้ในการ อุปโภค การเกษตรและ การระบายน้ำ	จากบ้านตาพวง ถึง คลองตันมะพร้าว กว้าง ๓.๐๐ ม. ยาว ๒๗๐ ม. ลึกเฉลี่ย ๑.๐๐ ม. ปริมาตรดินขุด ๘๐๐ ลบ.ม.	๒๑,๐๐๐	-	-	-	๑๗,๒๐๐	มีแหล่งน้ำใน การอุปโภค การเกษตร และ การระบายน้ำ เพิ่มขึ้น	ประชาชนได้ใช้ ประโยชน์สำหรับ การอุปโภค การเกษตร และ การระบายน้ำ	กองช่าง
๑๗	ขุดลอกคลองและ กำจัดวัชพืช คลอง ตัน มะ พ ร ้า ว หมู่ที่ ๙	- เพื่อให้มีน้ำใช้ในการ อุปโภค การเกษตรและ การระบายน้ำ	คลองตันมะพร้าวตลอด สาย กว้าง ๖.๐๐ ม. ยาว ๓,๐๐๐ ม. ลึกเฉลี่ย ๑.๐๐ ม. ปริมาตรดิน ขุดไม่น้อยกว่า ๑๑,๑๐๐ ลบ.ม.	-	-	-	-	๓๐๓,๕๐๐	มีแหล่งน้ำใน การอุปโภค การเกษตร และ การระบายน้ำ เพิ่มขึ้น	ประชาชนได้ใช้ ประโยชน์ สำหรับการ อุปโภค การเกษตร และ การระบายน้ำ	กองช่าง
๑๘	ขุดลอกคลองและ กำจัดวัชพืช คลอง ตาแพนง หมู่ที่ ๙	- เพื่อให้มีน้ำใช้ในการ อุปโภค การเกษตรและ การระบายน้ำ	คลองตาแพนง ตลอดสายไป จรดหมู่ที่ ๑ตำบลท่าแร่ กว้าง ๕ ม. ยาว ๑,๒๐๐ ม. ลึกเฉลี่ย ๑.๐๐ ม. ปริมาตรดินขุด ๓,๗๘๐ ลบ.ม.	-	-	-	๑๐๕,๐๐๐	-	มีแหล่งน้ำใน การอุปโภค การเกษตร และ การระบายน้ำ เพิ่มขึ้น	ประชาชนได้ใช้ ประโยชน์ สำหรับการ อุปโภค การเกษตร และ การระบายน้ำ	กองช่าง

รายละเอียดโครงการพัฒนา
แผนพัฒนาท้องถิ่น (พ.ศ. ๒๕๖๑ - ๒๕๖๕)
องค์การบริหารส่วนตำบลบ้านแหลม

ก. ยุทธศาสตร์จังหวัดเพชรบุรี ๓. การบริหารจัดการทรัพยากรธรรมชาติสิ่งแวดล้อม อย่างสมดุลและยั่งยืน

ข. ยุทธศาสตร์การพัฒนาขององค์การปกครองส่วนท้องถิ่นในเขตจังหวัดเพชรบุรี การพัฒนาด้านการบริหารจัดการและการอนุรักษ์ทรัพยากรธรรมชาติและสิ่งแวดล้อม

ยุทธศาสตร์พัฒนาด้านอุตสาหกรรมและการเกษตร

แผนงานการเกษตร

ที่	โครงการ	วัตถุประสงค์	เป้าหมาย (ผลผลิตของโครงการ)	งบประมาณและที่ผ่านมา					ตัวชี้วัด (KPI)	ผลที่คาดว่าจะ ได้รับ	หน่วยงาน รับผิดชอบหลัก
				๒๕๖๑	๒๕๖๒	๒๕๖๓	๒๕๖๔	๒๕๖๕			
๑๙	ขุดลอกคลองและ กำจัดวัชพืช คลอง ทุ่ง ธร ร ม รั ก ษ์ หมู่ที่ ๙	- เพื่อให้มีน้ำใช้ในการ อุปโภค การเกษตรและ การระบายน้ำ	คลองทุ่งธรรมรักษ์ เริ่ม จากบ้านนายพุด สุข พร้อม ลงทะเลอ่าวไทย กว้าง ๔.๐๐ ม. ยาว ๑,๒๐๐ ม. ลึกเฉลี่ย ๑.๐๐ ม. ปริมาตรดินขุดไม่น้อย กว่า ๓,๐๐๐ ลบ.ม.	๑๓๗,๐๐๐	-	๘๔,๒๐๐	-	-	มีแหล่งน้ำใน การอุปโภค การเกษตร และ การระบายน้ำ เพิ่มขึ้น	ประชาชนได้ใช้ ประโยชน์ สำหรับการ อุปโภค การเกษตร และ การระบายน้ำ	กองช่าง
๒๐	ขุดลอกคลองและ กำจัดวัชพืช คลอง เหมืองต้นกระตุม หมู่ที่ ๙	- เพื่อให้มีน้ำใช้ในการ อุปโภค การเกษตรและ การระบายน้ำ	คลองเหมืองต้นกระตุม หน้าอำเภอ กว้าง ๓.๐๐ ม. ยาว ๑,๙๐๐ ม. ลึกเฉลี่ย ๑.๐๐ ม. ปริมาตรดินขุด ๓,๗๐๕ ลบ.ม.	๑๐๕,๑๐๐	-	-	๑๐๐,๐๐๐	-	มีแหล่งน้ำในการ อุปโภค การเกษตร และการระบายน้ำ เพิ่มขึ้น	ประชาชนได้ใช้ ประโยชน์สำหรับการ อุปโภค การเกษตร และการระบายน้ำ	กองช่าง
๒๑	ขุดลอกคลองและ กำจัดวัชพืช คลอง เหมืองต้นเป้ง หมู่ที่ ๙	- เพื่อให้มีน้ำใช้ในการ อุปโภค การเกษตรและ การระบายน้ำ	คลองเหมืองต้นเป้งตลอด สาย กว้าง ๓.๐๐ ม. ยาว ๑,๐๐๐ ม. ลึกเฉลี่ย ๑.๐๐ ม. ปริมาตรดินขุด ไม่น้อยกว่า ๑,๙๕๐ ลบ.ม.	-	๕๕,๘๐๐	-	-	-	มีแหล่งน้ำในการ อุปโภค การเกษตร และการระบายน้ำ เพิ่มขึ้น	ประชาชนได้ใช้ ประโยชน์สำหรับการ อุปโภค การเกษตร และการระบายน้ำ	กองช่าง

รายละเอียดโครงการพัฒนา
แผนพัฒนาท้องถิ่น (พ.ศ. ๒๕๖๑ - ๒๕๖๕)
องค์การบริหารส่วนตำบลบ้านแหลม

ก. ยุทธศาสตร์จังหวัดเพชรบุรี ๓. การบริหารจัดการทรัพยากรธรรมชาติสิ่งแวดล้อม อย่างสมดุลและยั่งยืน

ข. ยุทธศาสตร์การพัฒนาขององค์การปกครองส่วนท้องถิ่นในเขตจังหวัดเพชรบุรี การพัฒนาด้านการบริหารจัดการและการอนุรักษ์ทรัพยากรธรรมชาติและสิ่งแวดล้อม

ยุทธศาสตร์พัฒนาด้านอุตสาหกรรมและการเกษตร

แผนงานการเกษตร

ที่	โครงการ	วัตถุประสงค์	เป้าหมาย (ผลผลิตของโครงการ)	งบประมาณและที่ผ่านมา					ตัวชี้วัด (KPI)	ผลที่คาดว่าจะ ได้รับ	หน่วยงาน รับผิดชอบหลัก
				๒๕๖๑	๒๕๖๒	๒๕๖๓	๒๕๖๔	๒๕๖๕			
๒๒	ขุดลอกคลองและ กำจัดวัชพืช คลอง สามง่าม หมู่ที่ ๙	- เพื่อให้มีน้ำใช้ในการ อุปโภค การเกษตรและ การระบายน้ำ	คลองสามง่ามตลอดสาย กว้าง ๓.๐๐ ม. ยาว ๑,๒๕๐ ม. ลึกเฉลี่ย ๐.๕๐ ม. ปริมาตรดินขุด ไม่น้อยกว่า ๑,๒๕๐ ลบม.	-	๓๖,๘๐๐	-	๓๖,๘๐๐	-	มีแหล่งน้ำใน การอุปโภค การเกษตร และ การระบายน้ำ เพิ่มขึ้น	ประชาชนได้ใช้ ประโยชน์สำหรับ การอุปโภค การเกษตร และ การระบายน้ำ	กองช่าง
๒๓	ขุดลอกคลองและ กำจัดวัชพืช เหมืองต้นมะขาม หมู่ที่ ๙	- เพื่อให้มีน้ำใช้ในการ อุปโภค การเกษตรและ การระบายน้ำ	เหมืองต้นมะขาม บริเวณ ธนาภรณ์รีสอร์ท กว้าง ๓.๐๐ ม. ยาว ๑,๐๐๐ ม. ลึกเฉลี่ย ๑.๐๐ ม. ปริมาตรดินขุดไม่น้อยกว่า ๑,๙๕๐ ลบม.	๘๔,๐๐๐	-	-	๕๕,๘๐๐	-	มีแหล่งน้ำใน การอุปโภค การเกษตร และ การระบายน้ำ เพิ่มขึ้น	ประชาชนได้ใช้ ประโยชน์สำหรับ การอุปโภค การเกษตร และ การระบายน้ำ	กองช่าง
๒๔	ขุดลอกคลองและ กำจัดวัชพืชเหมือน นาวัดอุดมิงคาวาส หมู่ที่ ๙	- เพื่อให้มีน้ำใช้ในการ อุปโภค การเกษตรและ การระบายน้ำ	เหมืองนาวัดอุดมิงคาวาส กว้าง ๒.๐๐ ม. ยาว ๑,๐๑๐ ม. ลึกเฉลี่ย ๐.๕๐ ม. ปริมาตรดินขุด ไม่น้อยกว่า ๖๓๒ ลบม.	-	๓๙,๙๐๐	-	๒๐,๐๐๐	-	มีแหล่งน้ำใน การอุปโภค การเกษตร และ การระบายน้ำ เพิ่มขึ้น	ประชาชนได้ใช้ ประโยชน์สำหรับ การอุปโภค การเกษตร และ การระบายน้ำ	กองช่าง

รายละเอียดโครงการพัฒนา
แผนพัฒนาท้องถิ่น (พ.ศ. ๒๕๖๑ – ๒๕๖๕)
องค์การบริหารส่วนตำบลบ้านแหลม

ก. ยุทธศาสตร์จังหวัดเพชรบุรี ๓. การบริหารจัดการทรัพยากรธรรมชาติสิ่งแวดล้อม อย่างสมดุลและยั่งยืน

ข. ยุทธศาสตร์การพัฒนาขององค์กรปกครองส่วนท้องถิ่นในเขตจังหวัดเพชรบุรี การพัฒนาด้านการบริหารจัดการและการอนุรักษ์ทรัพยากรธรรมชาติและสิ่งแวดล้อม

ยุทธศาสตร์การพัฒนาด้านอุตสาหกรรมและการเกษตร

แผนงานการเกษตร

ที่	โครงการ	วัตถุประสงค์	เป้าหมาย (ผลผลิตของโครงการ)	งบประมาณและที่ผ่านมา					ตัวชี้วัด (KPI)	ผลที่คาดว่าจะ ได้รับ	หน่วยงาน รับผิดชอบหลัก
				๒๕๖๑	๒๕๖๒	๒๕๖๓	๒๕๖๔	๒๕๖๕			
๒๕	ขุดลอกคลองและ กำจัดวัชพืช เหมืองนาตารูญ หมู่ที่ ๙	- เพื่อให้มีน้ำใช้ในการ อุปโภค การเกษตรและ การระบายน้ำ	เหมืองนาตารูญ กว้าง เฉลี่ย ๒.๐๐ ม. ยาว ๖๐๐ ม. ลึกเฉลี่ย ๐.๕๐ ม. หรือปริมาณดินขุดไม่ น้อยกว่า ๓๗๕ ลบ.ม.	๓๙,๐๐๐	-	-	๑๓,๑๐๐	-	มีแหล่งน้ำในการ อุปโภค การเกษตร และการระบายน้ำ เพิ่มขึ้น	ประชาชนได้ใช้ ประโยชน์สำหรับการ อุปโภค การเกษตร และการระบายน้ำ	กองช่าง
๒๖	ขุดลอกคลองและ กำจัดวัชพืช คลอง จาก หมู่ที่ ๙	- เพื่อให้มีน้ำใช้ในการ อุปโภค การเกษตรและ การระบายน้ำ	คลองจาก – ต.ท่าแร้ง กว้าง ๓.๐๐ ม. ยาว ๖๕๐ ม. ลึกเฉลี่ย ๐.๕๐ ม. ปริมาตรดินขุดไม่ น้อยกว่า ๕๖๙ ลบ.ม.	๖๕,๐๐๐	-	๑๘,๔๐๐	-	๒๙,๔๐๐	มีแหล่งน้ำในการ อุปโภค การเกษตร และการระบายน้ำ เพิ่มขึ้น	ประชาชนได้ใช้ ประโยชน์สำหรับการ อุปโภค การเกษตร และการระบายน้ำ	กองช่าง
๒๗	ขุดลอกคลองเส ตั้งแต่ถนนคันกัน น้ำเค็ม ถึงแนวเขต ป่าชายเลน หมู่ที่ ๙	- เพื่อให้มีน้ำใช้ในการ อุปโภค การเกษตรและ การระบายน้ำ	ตั้งแต่ถนนคันกันน้ำเค็ม ถึงแนวเขตป่าชายเลน กว้าง ๔๐๐ ม. ยาว ๙๐๐ ม. ปริมาตรดินขุด ๒,๒๕๐ ลบ.ม. ลึกเฉลี่ย ๑.๐๐ ม.	๙๐,๐๐๐	-	๖๓๙,๐๐๐	-	๖๓๙,๐๐๐	มีแหล่งน้ำในการ อุปโภค การเกษตร และการระบายน้ำ เพิ่มขึ้น	ประชาชนได้ใช้ ประโยชน์สำหรับการ อุปโภค การเกษตร และการระบายน้ำ	กองช่าง
๒๘	ขุดลอกคลองนาตา เกีย หมู่ที่ ๙	- เพื่อให้มีน้ำใช้ในการ อุปโภค การเกษตรและ การระบายน้ำ	คลองตาก็้ว กว้าง ๔๐๐ ม. ยาว ๑,๑๐๐ ม. ปริมาตร ดินขุด ๒,๗๕๐ ลบ.ม. ลึกเฉลี่ย ๑.๐๐ ม.	๑๑๐,๐๐๐	-	-	๗๗,๓๐๐	-	มีแหล่งน้ำในการ อุปโภค การเกษตร และการระบายน้ำ เพิ่มขึ้น	ประชาชนได้ใช้ ประโยชน์สำหรับการ อุปโภค การเกษตร และการระบายน้ำ	กองช่าง

รายละเอียดโครงการพัฒนา
แผนพัฒนาท้องถิ่น (พ.ศ. ๒๕๖๑ - ๒๕๖๕)
องค์การบริหารส่วนตำบลบ้านแหลม

ก. ยุทธศาสตร์จังหวัดเพชรบุรี ๓. การบริหารจัดการทรัพยากรธรรมชาติสิ่งแวดล้อม อย่างสมดุลและยั่งยืน

ข. ยุทธศาสตร์การพัฒนาขององค์กรปกครองส่วนท้องถิ่นในเขตจังหวัดเพชรบุรี การพัฒนาด้านการบริหารจัดการและการอนุรักษ์ทรัพยากรธรรมชาติและสิ่งแวดล้อม

ยุทธศาสตร์การพัฒนาด้านอุตสาหกรรมและการเกษตร

แผนงานการเกษตร

ที่	โครงการ	วัตถุประสงค์	เป้าหมาย (ผลผลิตของโครงการ)	งบประมาณและที่ผ่านมา					ตัวชี้วัด (KPI)	ผลที่คาดว่าจะ ได้รับ	หน่วยงาน รับผิดชอบหลัก
				๒๕๖๑	๒๕๖๒	๒๕๖๓	๒๕๖๔	๒๕๖๕			
๒๙	ขุดลอกคลองวัด ไทรทอง หมู่ที่ ๙	- เพื่อให้มีน้ำใช้ในการ อุปโภค การเกษตรและ การระบายน้ำ	ตลอดสาย กว้าง ๓.๐๐ ม. ยาว ๙๐๐ ม. ลึกเฉลี่ย ๑.๐๐ ม. ปริมาตรดินขุด ไม่น้อยกว่า ๑,๗๕๕ ลบ.ม. (โพะ)	-	-	-	๖๓,๕๐๐	-	มีแหล่งน้ำในการ อุปโภค การเกษตร และการระบายน้ำ เพิ่มขึ้น	ประชาชนได้ใช้ ประโยชน์สำหรับการ อุปโภค การเกษตร และการระบายน้ำ	กองช่าง
๓๐	ขุด ล อ ก ล อ ง ห อ ม อ ง ต า พ ัว หมู่ที่ ๙	- เพื่อให้มีน้ำใช้ในการ อุปโภค การเกษตรและ การระบายน้ำ	กว้าง ๓.๐๐ ม. ยาว ๙๐๐ ม. ลึกเฉลี่ย ๑.๐๐ ม. ปริมาตรดินขุดไม่น้อย กว่า ๑,๗๕๕ ลบ.ม.	๗๑,๐๐๐	-	-	-	๕๐,๕๐๐	มีแหล่งน้ำในการ อุปโภค การเกษตร และการระบายน้ำ เพิ่มขึ้น	ประชาชนได้ใช้ ประโยชน์สำหรับการ อุปโภค การเกษตร และการระบายน้ำ	กองช่าง
๓๑	ขุดลอกคลองและ กำ จั ด วั ช พื ช เหมืองป่าเจ็อง หมู่ที่ ๙	- เพื่อให้มีน้ำใช้ในการ อุปโภค การเกษตรและ การระบายน้ำ	กว้างเฉลี่ย ๒.๕๐ ม. ยาว ๘๕๐ ม. ลึกเฉลี่ย ๐.๕๐ ม. ปริมาตรดินขุดไม่น้อย กว่า ๖๓๘ ลบ.ม.	-	๔๓,๒๐๐	-	๒๐,๒๐๐	-	มีแหล่งน้ำในการ อุปโภค การเกษตร และการระบายน้ำ เพิ่มขึ้น	ประชาชนได้ใช้ ประโยชน์สำหรับการ อุปโภค การเกษตร และการระบายน้ำ	กองช่าง
๓๒	ขุดลอกคลองและ กำ จั ด วั ช พื ช เหมืองตาเจ็อย หมู่ที่ ๙	- เพื่อให้มีน้ำใช้ในการ อุปโภค การเกษตรและ การระบายน้ำ	กว้างเฉลี่ย ๒.๕๐ ม. ยาว ๖๐๐ ม. ลึกเฉลี่ย ๐.๐๕ ม. ปริมาตรดินขุดไม่น้อย กว่า ๔๕๐ ลบ.ม.	-	๓๑,๔๐๐	-	๑๕,๐๐๐	-	มีแหล่งน้ำในการ อุปโภค การเกษตร และการระบายน้ำ เพิ่มขึ้น	ประชาชนได้ใช้ ประโยชน์สำหรับการ อุปโภค การเกษตร และการระบายน้ำ	กองช่าง

รายละเอียดโครงการพัฒนา
แผนพัฒนาท้องถิ่น (พ.ศ. ๒๕๖๑ - ๒๕๖๕)
องค์การบริหารส่วนตำบลบ้านแหลม

ก. ยุทธศาสตร์จังหวัดเพชรบุรี ๓. การบริหารจัดการทรัพยากรธรรมชาติสิ่งแวดล้อม อย่างสมดุลและยั่งยืน

ข. ยุทธศาสตร์การพัฒนาขององค์การปกครองส่วนท้องถิ่นในเขตจังหวัดเพชรบุรี การพัฒนาด้านการบริหารจัดการและการอนุรักษ์ทรัพยากรธรรมชาติและสิ่งแวดล้อม

ยุทธศาสตร์การพัฒนาด้านอุตสาหกรรมและการเกษตร

แผนงานการเกษตร

ที่	โครงการ	วัตถุประสงค์	เป้าหมาย (ผลผลิตของโครงการ)	งบประมาณและที่ผ่านมา					ตัวชี้วัด (KPI)	ผลที่คาดว่าจะ ได้รับ	หน่วยงาน รับผิดชอบหลัก
				๒๕๖๑	๒๕๖๒	๒๕๖๓	๒๕๖๔	๒๕๖๕			
๓๓	ชุด หลุม ยืม ข้าง ถนนสายเพชรบุรี - บ้านแหลม หมู่ที่ ๙	- เพื่อให้มีน้ำใช้ในการ อุปโภค การเกษตรและ การระบายน้ำ	ถนนสายเพชรบุรี - บ้านแหลม กว้าง ๓.๐๐ ม. ยาว ๔,๕๐๐ ม. ลึกเฉลี่ย ๑.๐๐ ม. ปริมาตรดินขุด ไม่น้อยกว่า ๘,๓๗๕ ลบ.ม.	๙๘,๗๐๐	-	-	๒๔๐,๐๐๐	-	มีแหล่งน้ำใน การอุปโภค การเกษตร และ การระบายน้ำ เพิ่มขึ้น	ประชาชนได้ใช้ ประโยชน์สำหรับ การอุปโภค การเกษตร และ การระบายน้ำ	กองช่าง
๓๔	ชุดลอกคลองและ กำจัดวัชพืชเหมือน สาธารณประโยชน์ ข้าง อบต. หมู่ที่ ๙	- เพื่อให้มีน้ำใช้ในการ อุปโภค การเกษตรและ การระบายน้ำ	กว้างเฉลี่ย ๒.๕๐ ม. ยาว ๑๖๘๘ ม. ลึกเฉลี่ย ๐.๐๕ ม. ปริมาตรดินขุดไม่น้อย กว่า ๑๒๖ ลบ.ม.	-	๑๔,๙๐๐	-	๖,๐๐๐	-	มีแหล่งน้ำใน การอุปโภค การเกษตร และ การระบายน้ำ เพิ่มขึ้น	ประชาชนได้ใช้ ประโยชน์สำหรับ การอุปโภค การเกษตร และ การระบายน้ำ	กองช่าง

รายละเอียดโครงการพัฒนา
แผนพัฒนาท้องถิ่น (พ.ศ. ๒๕๖๑ - ๒๕๖๕)
องค์การบริหารส่วนตำบลบ้านแหลม

ก. ยุทธศาสตร์จังหวัดเพชรบุรี ๑. การพัฒนาความมั่นคงด้านเศรษฐกิจจากฐานการท่องเที่ยว การค้า การบริการ และการเกษตรแบบครบวงจร

ข. ยุทธศาสตร์การพัฒนาขององค์กรปกครองส่วนท้องถิ่นในเขตจังหวัดเพชรบุรี การพัฒนาด้านการวางแผนส่งเสริมการลงทุน พาณิชยกรรม เศรษฐกิจพอเพียง และการท่องเที่ยว

ยุทธศาสตร์การพัฒนาด้านด้านการท่องเที่ยวเชิงนิเวศ

แผนงานการศาสนา วัฒนธรรมและนันทนาการ

ที่	โครงการ	วัตถุประสงค์	เป้าหมาย (ผลผลิตของโครงการ)	งบประมาณและที่ผ่านมา					ตัวชี้วัด (KPI)	ผลที่คาดว่าจะ ได้รับ	หน่วยงาน รับผิดชอบหลัก
				๒๕๖๑	๒๕๖๒	๒๕๖๓	๒๕๖๔	๒๕๖๕			
๑	โครงการจัดกิจกรรมร่วมงานพระนครคีรีเมืองเพชร	- เพื่อร่วมสืบสานและฟื้นฟูธำรงไว้ซึ่งขนบธรรมเนียมศิลปวัฒนธรรมประเพณีอันดีงามของชาวจังหวัดเพชรบุรี	สนับสนุนงบประมาณให้ที่ทำการปกครองอำเภอบ้านแหลม	๓๐,๐๐๐	๓๐,๐๐๐	๓๐,๐๐๐	๓๐,๐๐๐	๓๐,๐๐๐	งบประมาณที่สนับสนุนสามารถทำให้โครงการดำเนินงานได้อย่างมีประสิทธิภาพ	ช่วยในการฟื้นฟูธำรงไว้ซึ่งขนบธรรมเนียมศิลปวัฒนธรรมอันดีงามของจังหวัดเพชรบุรีให้เป็นที่รู้จักอย่างแพร่หลายกว้างขวาง	กองสวัสดิการสังคม (ที่ทำการปกครองอำเภอบ้านแหลม)
๒	โครงการจัดงาน “เปิดโลกทะเลโคลน”	- เพื่อส่งเสริมการท่องเที่ยว กระตุ้นเศรษฐกิจและส่งเสริมรายได้ให้ชาวอำเภอบ้านแหลม	สนับสนุนงบประมาณให้ที่ทำการปกครองอำเภอบ้านแหลม	๕๐,๐๐๐	๕๐,๐๐๐	๕๐,๐๐๐	๕๐,๐๐๐	๕๐,๐๐๐	งบประมาณที่สนับสนุนสามารถทำให้โครงการดำเนินงานได้อย่างมีประสิทธิภาพ	เปิดการท่องเที่ยวรูปแบบใหม่ให้นักท่องเที่ยวและประชาชนทั่วไปรู้จักอำเภอบ้านแหลม	สำนักงานปลัด (ที่ทำการปกครองอำเภอบ้านแหลม)

รายละเอียดโครงการพัฒนา
แผนพัฒนาท้องถิ่น (พ.ศ. ๒๕๖๑ - ๒๕๖๕)
องค์การบริหารส่วนตำบลบ้านแหลม

ก. ยุทธศาสตร์จังหวัดเพชรบุรี ๓. การบริหารจัดการทรัพยากรธรรมชาติสิ่งแวดล้อม อย่างสมดุลและยั่งยืน

ข. ยุทธศาสตร์การพัฒนาขององค์กรปกครองส่วนท้องถิ่นในเขตจังหวัดเพชรบุรี การพัฒนาด้านการบริหารจัดการและการอนุรักษ์ทรัพยากรธรรมชาติและสิ่งแวดล้อม

ยุทธศาสตร์การพัฒนาด้านการท่องเที่ยวเชิงนิเวศ

แผนงานการเกษตร

ที่	โครงการ	วัตถุประสงค์	เป้าหมาย (ผลผลิตของโครงการ)	งบประมาณและที่ผ่านมา					ตัวชี้วัด (KPI)	ผลที่คาดว่าจะ ได้รับ	หน่วยงาน รับผิดชอบหลัก
				๒๕๖๑	๒๕๖๒	๒๕๖๓	๒๕๖๔	๒๕๖๕			
๑	โครงการปลูกป่าชาย เลนเฉลิมพระเกียรติ	- เพื่อช่วยอนุรักษ์ป่าชาย เลนและสัตว์น้ำบริเวณ ชายฝั่ง	ตามโครงการ อบต. บ้านแหลม	๒๐,๐๐๐	๒๐,๐๐๐	-	-	๒๐,๐๐๐	จำนวนของต้นไม้ ที่ดำเนินการปลูก	ป่าชายเลนมี ความอุดม สมบูรณ์เป็นที่อยู่ อาศัยของสัตว์น้ำ	สำนักงานปลัด
๒	โครงการปล่อยพันธุ์ สัตว์น้ำ	- เพื่อขยายและอนุรักษ์ พันธุ์สัตว์น้ำชนิดต่างๆ	ตามโครงการ อบต. บ้านแหลม	๑๐,๐๐๐	๑๐,๐๐๐	๕,๐๐๐	๕,๐๐๐	๕,๐๐๐	จำนวนสัตว์น้ำที่ ดำเนินการปล่อย	ประชาชนให้ ความสำคัญกับ การขยายและ อนุรักษ์พันธุ์สัตว์ น้ำ	สำนักงานปลัด
๓	โครงการปลูกต้นไม้ เฉลิมพระเกียรติ	- เพื่อสร้างความสมดุล ให้กับสภาพแวดล้อม และ ลดภาวะโลกร้อน	ปลูกต้นไม้ตามแนวถนน ในเขต อบต.บ้านแหลม	๓๐,๐๐๐	๓๐,๐๐๐	๓๐,๐๐๐	๓๐,๐๐๐	๓๐,๐๐๐	จำนวนของต้นไม้ ที่ดำเนินการปลูก	ลดภาวะโลกร้อน และเกิดความ สมดุลให้กับ สภาพแวดล้อม	สำนักงานปลัด
๔	โครงการปรับปรุงภูมิ ทัศน์เพิ่มพื้นที่สีเขียว	- เพื่อลดสภาวะโลกร้อน และลดมลพิษในอากาศ	ตามโครงการ อบต. บ้านแหลม	-	๒๐,๐๐๐	-	-	-	พื้นที่สีเขียว เพิ่มขึ้น	ลดมลภาวะที่เป็น พิษทางอากาศ และลดโลกร้อน	สำนักงานปลัด

รายละเอียดโครงการพัฒนา
แผนพัฒนาท้องถิ่น (พ.ศ. ๒๕๖๑ - ๒๕๖๕)
องค์การบริหารส่วนตำบลบ้านแหลม

ก. ยุทธศาสตร์จังหวัดเพชรบุรี : ๒. การเสริมสร้างความมั่นคง ความสงบเรียบร้อย และสังคมคุณภาพที่พึ่งตนเองได้ด้วยศาสตร์พระราชา

ข. ยุทธศาสตร์การพัฒนาขององค์กรปกครองส่วนท้องถิ่นในเขตจังหวัดเพชรบุรี : การพัฒนากระบวนการบริหารจัดการที่ดีในองค์กรและการมีส่วนร่วมของประชาชน

ยุทธศาสตร์การพัฒนาด้านการบริหารจัดการ

แผนงานบริหารงานทั่วไป

ที่	โครงการ	วัตถุประสงค์	เป้าหมาย (ผลผลิตของโครงการ)	งบประมาณและที่ผ่านมา					ตัวชี้วัด (KPI)	ผลที่คาดว่าจะ ได้รับ	หน่วยงาน รับผิดชอบหลัก
				๒๕๖๑	๒๕๖๒	๒๕๖๓	๒๕๖๔	๒๕๖๕			
๑	โครงการพัฒนาศูนย์รวมข้อมูลข่าวสารการจัดซื้อจัดจ้างของอปท. ระดับอำเภอ	- เพื่อสนับสนุนโครงการสนับสนุนศูนย์ข้อมูลข่าวสารการจัดซื้อจัดจ้างระดับอำเภอ	สนับสนุนงบประมาณการจัดโครงการสนับสนุนศูนย์ข้อมูลข่าวสารฯ ให้แก่ที่ทำการปกครองอำเภอบ้านแหลม	๒๐,๐๐๐	-	-	-	-	งบประมาณที่สนับสนุนสามารถทำให้การดำเนินงานของศูนย์ฯ เป็นไปอย่างมีประสิทธิภาพ	โครงการสนับสนุนศูนย์ข้อมูลข่าวสารการจัดซื้อจัดจ้างระดับอำเภอ เป็นไปด้วยความเรียบร้อย	สำนักงานปลัด
๒	โครงการศูนย์ปฏิบัติการร่วมในการช่วยเหลือประชาชนขององค์กรปกครองส่วนท้องถิ่น	- เพื่อให้มีสถานที่กลางในการประสานการช่วยเหลือประชาชน และอำนวยความสะดวกแก่ประชาชนขององค์กรปกครองส่วนท้องถิ่นระดับอำเภอ	สนับสนุนงบประมาณในการดำเนินการศูนย์ปฏิบัติการร่วมฯ ให้แก่อบต.	-	๑๘,๐๐๐	๑๕,๐๐๐	-	-	งบประมาณที่สนับสนุนให้สามารถทำให้การดำเนินงานของศูนย์ฯ เป็นไปอย่างมีประสิทธิภาพ	ศูนย์ปฏิบัติการร่วมฯ เป็นสถานที่ในการเผยแพร่ข้อมูลข่าวสารแก่ผู้ที่สนใจและดำเนินการตามระเบียบกระทรวงมหาดไทยว่าด้วยค่าใช้จ่ายเพื่อช่วยเหลือประชาชนตามอำนาจหน้าที่ขององค์กรปกครองส่วนท้องถิ่น พ.ศ. ๒๕๖๐	สำนักงานปลัด (ศูนย์ปฏิบัติการร่วมในการช่วยเหลือประชาชนขององค์กรปกครองส่วนท้องถิ่น)

รายละเอียดโครงการพัฒนา
แผนพัฒนาท้องถิ่น (พ.ศ. ๒๕๖๑ - ๒๕๖๕)
องค์การบริหารส่วนตำบลบ้านแหลม

ก. ยุทธศาสตร์จังหวัดเพชรบุรี : ๒. การเสริมสร้างความมั่นคง ความสงบเรียบร้อย และสังคมคุณภาพที่พึ่งตนเองได้ด้วยศาสตร์พระราชา

ข. ยุทธศาสตร์การพัฒนาขององค์กรปกครองส่วนท้องถิ่นในเขตจังหวัดเพชรบุรี : การพัฒนากระบวนการบริหารจัดการที่ดีในองค์กรและการมีส่วนร่วมของประชาชน

ยุทธศาสตร์การพัฒนาด้านการบริหารจัดการ

แผนงานบริหารงานทั่วไป

ที่	โครงการ	วัตถุประสงค์	เป้าหมาย (ผลผลิตของโครงการ)	งบประมาณและที่ผ่านมา					ตัวชี้วัด (KPI)	ผลที่คาดว่าจะ ได้รับ	หน่วยงาน รับผิดชอบหลัก
				๒๕๖๑	๒๕๖๒	๒๕๖๓	๒๕๖๔	๒๕๖๕			
๓	โครงการจัดเก็บภาษี นอกสถานที่	- เพื่อเป็นการอำนวยความสะดวก และตอบสนองความต้องการของประชาชนผู้อยู่ใน ข่ายต้องชำระภาษี และ ประชาชนในเขตพื้นที่	ออกบริการจัดเก็บภาษี นอกสถานที่ ให้ ครอบคลุมทุกหมู่บ้าน	๑๐,๐๐๐	๑๐,๐๐๐	๕,๐๐๐	๕,๐๐๐	๕,๐๐๐	จัดเก็บภาษี ได้มากขึ้น	ประชาชนผู้มาเสียภาษี ต่างได้รับความสะดวก จาก การปรับปรุง กระบวนการทำงานลด ขั้นตอนและระยะเวลา ในการชำระภาษี	กองคลัง
๔	โครงการปรับปรุง ขบวนการทำงานโดย การลดขั้นตอนและ ปรับขยายเวลาการ ให้บริการประชาชนใน การชำระภาษี โรงเรือนและที่ดิน	- เพื่อลดขั้นตอนและ ขยายเวลาการให้บริการ ประชาชนในการชำระ ภาษีโรงเรือนและที่ดิน	ตามโครงการ อบต. บ้านแหลม	๑๕,๐๐๐	-	-	-	-	ความพึงพอใจ ของประชาชน ผู้ใช้บริการ	ลดขั้นตอนและ ระยะเวลาในการ ชำระภาษีโรงเรือน และที่ดิน	กองคลัง
๕	โครงการจ้างที่ปรึกษาเพื่อ ศึกษาวิจัย ประเมินผล หรือพัฒนาระบบต่างๆ ซึ่งมีใช้เพื่อการจัดหาหรือ ปรับปรุงครุภัณฑ์ที่ดิน และสิ่งก่อสร้าง พัฒนา ระบบต่างๆ	- เพื่อจ่ายเป็นค่าใช้จ่ายใน การจ้างองค์กร สถาบัน หรือบุคคลที่เป็นกลางใน การสำรวจความพึงพอใจ ของประชาชนต่อการ ให้บริการของ อบต.	ตามโครงการ อบต. บ้านแหลม	๒๕,๐๐๐	๒๕,๐๐๐	-	-	-	ความพึงพอใจ ของประชาชน ผู้ใช้บริการ	ประชาชนมีความ พอใจ ในการ ให้บริการของ อบต.	สำนักงานปลัด

รายละเอียดโครงการพัฒนา
แผนพัฒนาท้องถิ่น (พ.ศ. ๒๕๖๑ - ๒๕๖๕)
องค์การบริหารส่วนตำบลบ้านแหลม

ก. ยุทธศาสตร์จังหวัดเพชรบุรี ๒. การเสริมสร้างความมั่นคง ความสงบเรียบร้อย และสังคมคุณภาพที่พึ่งตนเองได้ด้วยศาสตร์พระราชา

ข. ยุทธศาสตร์การพัฒนาขององค์กรปกครองส่วนท้องถิ่นในเขตจังหวัดเพชรบุรี การพัฒนากระบวนการบริหารจัดการที่ดีในองค์กรและการมีส่วนร่วมของประชาชน

ยุทธศาสตร์การพัฒนาด้านการบริหารจัดการ

แผนงานสร้างความเข้มแข็งของชุมชน

ที่	โครงการ	วัตถุประสงค์	เป้าหมาย (ผลผลิตของโครงการ)	งบประมาณและที่ผ่านมา					ตัวชี้วัด (KPI)	ผลที่คาดว่าจะ ได้รับ	หน่วยงาน รับผิดชอบหลัก
				๒๕๖๑	๒๕๖๒	๒๕๖๓	๒๕๖๔	๒๕๖๕			
๑	โครงการจัดทำวารสาร อบต.บ้านแหลม	- เพื่อประชาสัมพันธ์ หน่วยงานและเผยแพร่ ข้อมูลในด้านต่างๆ ให้ ประชาชนทราบ	ตามโครงการ อบต. บ้านแหลม	๓๐,๐๐๐	๓๐,๐๐๐	-	-	-	วารสาร อบต. บ้านแหลม	ประชาชนเข้าใจถึง บทบาทหน้าที่ของ หน่วยงานภาครัฐ และสามารถ ตรวจสอบได้	สำนักงานปลัด
๒	โครงการปรับปรุง เว็บไซต์องค์การ บริหารส่วนตำบล บ้านแหลม	- เพื่อให้ประชาชนได้รับ ความรู้ ได้ทราบถึงข้อมูล ข่าวสารและทันต่อเหตุ บ้านการเมือง	ตามโครงการอบต. บ้านแหลม	๔,๐๐๐	๔,๐๐๐	-	-	-	เว็บไซต์ อบต. บ้านแหลม ที่ เผยแพร่ข้อมูล ข่าวสาร ได้อย่าง มีประสิทธิภาพ	ประชาชนได้ความรู้ และได้รับทราบข้อมูล ข่าวสารที่ทันต่อ เหตุการณ์บ้านเมือง	สำนักงานปลัด

รายละเอียดโครงการพัฒนา
แผนพัฒนาท้องถิ่น (พ.ศ. ๒๕๖๑ - ๒๕๖๕)
องค์การบริหารส่วนตำบลบ้านแหลม

ก. ยุทธศาสตร์จังหวัดเพชรบุรี ๒. การเสริมสร้างความมั่นคง ความสงบเรียบร้อย และสังคมคุณภาพที่พึ่งตนเองได้ด้วยศาสตร์พระราชา

ข. ยุทธศาสตร์การพัฒนาขององค์กรปกครองส่วนท้องถิ่นในเขตจังหวัดเพชรบุรี การพัฒนากระบวนการจัดการที่ดีในองค์กรและการมีส่วนร่วมของประชาชน

ยุทธศาสตร์การพัฒนาด้านบริหารจัดการ

แผนงานอุตสาหกรรมและการโยธา

ที่	โครงการ	วัตถุประสงค์	เป้าหมาย (ผลผลิตของโครงการ)	งบประมาณและที่ผ่านมา					ตัวชี้วัด (KPI)	ผลที่คาดว่าจะ ได้รับ	หน่วยงาน รับผิดชอบหลัก
				๒๕๖๑	๒๕๖๒	๒๕๖๓	๒๕๖๔	๒๕๖๕			
๑	ปรับปรุงภูมิทัศน์ ด้านหน้าสำนักงาน อบต.บ้านแหลม	- เพื่ออำนวยความสะดวก แก่ประชาชนผู้มาติดต่อ ราชการ และความสวยงาม น่ามอง	ปรับปรุงภูมิทัศน์ ด้านหน้าสำนักงาน ตาม แบบ อบต.บ้านแหลม กำหนด	๕๘๗,๐๐๐	-	-	-	-	ภูมิทัศน์ด้านหน้า สำนักงานได้รับการ ปรับปรุงตาม แบบที่ อบต. บ้านแหลม กำหนด	บริเวณสำนักงาน มีภูมิทัศน์ที่ สวยงาม	กองช่าง
๒	ติดตั้งประตูบาน เลื่อนอัตโนมัติหน้า สำนักงาน อบต. บ้านแหลม พร้อม ซ่อมแซมวงกบ อะลูมิเนียมเก่า	- เพื่ออำนวยความสะดวก สะดวกของประชาชนผู้ มาติดต่อราชการ	ติดตั้งประตูบานเลื่อน อัตโนมัติ หน้า สำนักงาน พร้อม ซ่อมแซมวงกบ อะลูมิเนียม	-	๔๘,๐๐๐	-	-	-	ประตูบานเลื่อน อัตโนมัติ จำนวน ๑ บาน	ประชาชนผู้มา ติดต่อราชการ ได้รับความ สะดวกสบาย	สำนักงานปลัด
๓	สร้างห้องเก็บ เอกสาร ด้านหลังที่ ทำการ อบต. บ้านแหลม	- เพื่ออำนวยความสะดวก สะดวกในการปฏิบัติงาน ของเจ้าหน้าที่ในการ ตอบสนองความต้องการ ของประชาชน	ห้องเก็บเอกสาร กว้าง ๓.๐๐ ม. ยาว ๙.๕๐ ม. ตามแบบที่ อบต.บ้านแหลม กำหนด	-	๑๖๐,๖๖๐	-	-	-	ห้องเก็บเอกสาร ตามแบบที่ อบต. บ้านแหลม กำหนด	เจ้าหน้าที่ ปฏิบัติงาน ตอบสนองความ ต้องการของ ประชาชนได้อย่าง สะดวก	สำนักงานปลัด

รายละเอียดโครงการพัฒนา
แผนพัฒนาท้องถิ่น (พ.ศ. ๒๕๖๑ - ๒๕๖๕)
องค์การบริหารส่วนตำบลบ้านแหลม

ก. ยุทธศาสตร์จังหวัดเพชรบุรี ๒. การเสริมสร้างความมั่นคง ความสงบเรียบร้อย และสังคมคุณภาพที่พึ่งตนเองได้ด้วยศาสตร์พระราชา

ข. ยุทธศาสตร์การพัฒนาขององค์กรปกครองส่วนท้องถิ่นในเขตจังหวัดเพชรบุรี การพัฒนากระบวนการจัดการที่ดีในองค์กรและการมีส่วนร่วมของประชาชน

ยุทธศาสตร์การพัฒนาด้านบริหารจัดการ

แผนงานอุตสาหกรรมและการโยธา

ที่	โครงการ	วัตถุประสงค์	เป้าหมาย (ผลผลิตของโครงการ)	งบประมาณและที่ผ่านมา					ตัวชี้วัด (KPI)	ผลที่คาดว่าจะ ได้รับ	หน่วยงาน รับผิดชอบหลัก
				๒๕๖๑	๒๕๖๒	๒๕๖๓	๒๕๖๔	๒๕๖๕			
๔	ต่อเติมห้องทำงาน กองช่าง อบต. บ้านแหลม	- เพื่ออำนวยความสะดวกในการปฏิบัติงานของเจ้าหน้าที่ในการตอบสนองความต้องการของประชาชน	ต่อเติมห้องทำงานกองช่าง ขนาดกว้าง ๔.๕๐ ม. ยาว ๕.๐๐ ม.	-	๙๕,๖๕๐	-	-	-	ห้องทำงานกองช่าง ตามแบบที่ อบต.บ้านแหลม กำหนด	เจ้าหน้าที่ปฏิบัติงานตอบสนองความต้องการของประชาชนได้อย่างสะดวก	กองช่าง
๕	ก่อสร้างโรงจอดรถ อบต.บ้านแหลม	- เพื่ออำนวยความสะดวกแก่ประชาชนผู้มาติดต่อราชการ	ขนาดกว้าง ๗.๐๐ ม. ยาว ๑๕.๐๐ ม. ตามแบบที่ อบต.บ้านแหลม กำหนด	-	-	๔๕๑,๔๘๐	-	-	โรงจอดรถ ตามแบบที่ อบต.บ้านแหลม กำหนด	ประชาชนผู้มาติดต่อราชการได้รับความสะดวกสบาย	สำนักงานปลัด
๖	ปรับปรุงสระน้ำ หน้าที่ทำการ อบต. บ้านแหลม	- เพื่อให้สภาพแวดล้อมน่าอยู่ และสวยงาม	ปรับปรุงสระน้ำ ด้านหน้าที่ทำการ อบต.บ้านแหลม เส้นรอบวงยาว ๒๕ ม. ผนังสูง ๐.๖๐ เมตร เสริมดินรอบสระน้ำ ปูหญ้ารอบสระน้ำ	-	๔๓,๘๕๐	-	-	-	สระน้ำที่ปรับปรุงตามแบบที่ อบต.บ้านแหลม กำหนด	สำนักงานมีภูมิทัศน์ที่สวยงาม	สำนักงานปลัด

รายละเอียดโครงการพัฒนา
แผนพัฒนาท้องถิ่น (พ.ศ. ๒๕๖๑ - ๒๕๖๕)
องค์การบริหารส่วนตำบลบ้านแหลม

ก. ยุทธศาสตร์จังหวัดเพชรบุรี ๒. การเสริมสร้างความมั่นคง ความสงบเรียบร้อย และสังคมคุณภาพที่พึ่งตนเองได้ด้วยศาสตร์พระราชา
ข. ยุทธศาสตร์การพัฒนาขององค์กรปกครองส่วนท้องถิ่นในเขตจังหวัดเพชรบุรี การพัฒนากระบวนการบริหารจัดการที่ดีในองค์กรและการมีส่วนร่วมของประชาชน
ยุทธศาสตร์การพัฒนาด้านการบริหารจัดการ
แผนงานงบบกลาง

ที่	โครงการ	วัตถุประสงค์	เป้าหมาย (ผลผลิตของโครงการ)	งบประมาณและที่ผ่านมา					ตัวชี้วัด (KPI)	ผลที่คาดว่าจะ ได้รับ	หน่วยงาน รับผิดชอบหลัก
				๒๕๖๑	๒๕๖๒	๒๕๖๓	๒๕๖๔	๒๕๖๕			
๑	สำรวจจ่าย	- เพื่อสำรวจจ่ายกรณี ฉุกเฉินเกี่ยวกับสาธารณ ภัยหรือจำเป็นเพื่อบำบัด ความเดือดร้อนของ ประชาชน	สำรวจจ่ายกรณีฉุกเฉิน เกี่ยวกับสาธารณภัย หรือจำเป็นเพื่อบำบัด ความเดือดร้อนของ ประชาชน	๓๐๐,๐๐๐	๑๐๐,๐๐๐	๑๐๐,๐๐๐	๑๐๐,๐๐๐	๑๐๐,๐๐๐	ความพึงพอใจของ ประชาชนผู้ได้รับ ความเดือดร้อน	ประชาชนได้รับ ความช่วยเหลือ กรณีเกิดเหตุ ฉุกเฉิน	สำนักงานปลัด